RIO DE JANEIRO, QUINTA-FEIRA, 6 DE ABRIL DE 1961

Tempo: Bom, com nebulosidade. Temperatura: Em elevação. Ventos: Norte, fracos. Máxima: 35.6 (Bangu). Mínima: 19.8 (Praça Barão de Taquara).

Diario Carioca

O Máximo de Jornal no Mínimo de Espaço

ANO XXXIII — N.º 10.055

Fundador J. E. de Macedo Soares

PREÇO CR$ 5,00

BIBLIOTECA NACIONAL

JÂNIO QUADROS MENTIU AO POVO BRASILEIRO

EUA abrem cursos de guerrilha no Panamá

WASHINGTON, HAVANA —

O Departamento de Estado anunciou que durante o verão se estabelecerá uma academia do Exército dos Estados Unidos no Forte Gukick (Panamá) para instruir latino-americanos nas técnicas de guerrilha, antiguerrilha, espionagem, operações psicológicas etc.

Ao anunciar o curso, o Exército diz que "nenhuma fase da instrução se destina a país específico algum". Contudo, sabe-se que servirá para operações em Cuba. Os Estados Unidos levam a efeito, neste momento, um plano de expansão de suas fôrças especiais, organizadas em grupos de doze homens destinados a operar atrás de linhas inimigas.

CONTRA OCUPAÇÃO

Cuba iniciou ontem uma nova campanha contra a ocupação norte-americana da grande base naval de Guantanamo, denunciando que navios de guerra e aviões dos Estados Unidos com base ali estão empenhados em "atividade criminosa" contra a revolução cubana. Por intermédio da embaixada da Suíça, encarregada dos interêsses dos EUA, o govêrno cubano enviou enérgica nota de protesto, respondendo ao protesto dos EUA contra a tentativa de Cuba de apoderar-se da embarcação da "Western Union".

A nota, redigida pelo chanceler interino Carlos Olivares, diz que um cruzador dos Estados Unidos disparou seus canhões anti-aéreos contra um avião cubano a 23 de março, perto do pôrto de Imias, umas 30 milhas a Leste de Guantanamo e acrescenta que o ataque "é um exemplo da grave, provocadora e criminosa atividade dos navios estacionados na base naval.

VIOLAÇÕES

A nota cubana denuncia que aviões dos EUA violaram em 49 oportunidades o espaço aéreo de Cuba, entre 15 de fevereiro e 15 de março. A mais grave dessas transgressões foi o pouso de um helicóptero dos EUA 30 metros mais além da cêrca que circunda a base de Guantanamo. A nota indica que o aparelho decolou imediatamente quando chegaram fôrças cubanas. Acusa que três aviões a jacto dos EUA penetraram dois quilômetros no território de Cuba, voando a 80 metros.

Sôbre o incidente com o "Western Union", diz Carlos Olivares: "a rapidez com que os aviões e barcos da base dos Estados Unidos perceberam no lugar para oferecer ajuda à embarcação que havia penetrado ilegalmente em águas cubanas é digno de atenção", e afirma que o protesto dos EUA é

(Conclui na 11ª pág.)

Kennedy e Macmillan reunidos

WASHINGTON, LONDRES

O "premier" Harold MacMillan (Reino Unido) e o presidente John Kennedy (EUA) iniciaram ontem uma conferência de quatro dias, na capital norte-americana, em meio à expectativa de que seus esforços resultem no término da luta no Laos dentro de poucos dias.

Preliminarmente, reuniram-se no Departamento de Estado, os ministros do Exterior britânico e norte-americano, Lord Home e Dean Rusk, preparando o terreno para os entendimentos a serem realizados por MacMillan e Kennedy.

CRISE LAOSIANA

Não foi emitido qualquer comunicado oficial sôbre as conversações preliminares mas é sabido que a crise laosiana ocupou o máximo de atenções. Lord Home referiu-se às recentes conversas entre o embaixador britânico e o vice-primeiro-ministro soviético, sr. Kruznetsov, em Moscou, e comunicou ao sr. Rusk os vários tópicos dos quais o primeiro-ministro MacMillan provàvelmente se ocupará durante a conversa com o presidente.

O primeiro-ministro chegou a Washington têrça-feira à noite procedente de Jamaica e sua conferência com o presidente Kennedy foi iniciada às 11 horas da manhã de quarta-feira, na Casa Branca, com a presença de Lord Home, do sr. Dean Rusk e de um pequeno grupo de autoridades dos dois países. Assessôres especializados estão à postos, na expectativa de serem solicitados.

A medida em que prossigam os entendimentos em Washington, a situação geral é a de que ambos os lados — Leste e Oeste — parecem concordar em que a Comissão Internacional de Contrôle deve ser reativada a fim de que possa fiscalizar a cessação do fogo antes de a terceira etapa, a conferência internacional, ser realizada.

Talvez o principal problema seja o contrôle do fluxo de armamentos do exterior para o Laos. Supondo-se que haja acôrdo sôbre isto, não há razão por que a Comissão In-

(Conclui na 11ª pág.)

Doze para proteger Dona Eloá

RIO —

Doze policiais chefiados pelo detetive Ubaldo estão encarregados de oferecer cobertura a dona Eloá Quadros, hoje, durante o casamento do filho do governador Carlos Lacerda com a filha do ministro Clemente Mariani.

A cerimônia se realizará hoje na Igreja do Mosteiro de São Bento no Rio de Janeiro.

OS CRIMES DE JÂNIO

Exibição de dados mentirosos, tentativa de lançar a Petrobrás ao descrédito, desvalorização da verdadeira indústria nacional e deixar o Nordeste sem uma das suas maiores fontes de renda (os ágios), eis alguns dos atos do sr. Jânio Quadros, que o sr. Hermógenes Príncipe apontou ontem à Nação como criminosos e lesivos aos seus interêsses

PREÇO DO DIARIO CARIOCA
Guanabara e E. do Rio
DIAS ÚTEIS — Cr$ 5,00

Diz que Jânio bebeu e por isso falou mal

BRASÍLIA —

"O último discurso do sr. Jânio Quadros foi mais de um capataz do que de chefe de uma Nação civilizada, que é o Brasil. Este pronunciamento é desculpável por achar-se sob influência etílica".

Esta declaração foi prestada à reportagem do DC-BRASILIA pelo deputado Valério Magalhães, (PSD-Território do Rio Branco), analisando o pronunciamento do presidente Jânio Quadros, têrça-feira última a todos os brasileiros.

JÂNIO DECEPCIONA

Afirmou o deputado Valério Magalhães que os murros que o presidente deu sôbre a mesa, a sua pretensão de Oniciente, de "fac-totum", calaram fundo na consciência do País e comprometeram, no

(Conclui na 11ª pág.)

H. Príncipe fulminou a fala do presidente

RIO —

"Exibindo dados mentirosos, o sr. Jânio Quadros, na sua ridícula fala à Nação anteontem, nada mais fêz que tentar ludibriar a opinião pública e praticar verdadeiro crime contra a Petrobrás, emprêsa que tentou jogar no descrédito apresentando como falida, muito embora existam os balanços para provar que ela deu um lucro de 10 bilhões de cruzeiros no exercício de 1960".

Essas palavras foram ditas pelo deputado federal Hermógenes Príncipe, na entrevista coletiva concedida à imprensa ontem, na Biblioteca do Palácio Tiradentes, quando o parlamentar baiano examinou todos os pontos do discurso proferido pelo presidente da República na noite de anteontem, frente a uma cadeia de emissoras de rádio e televisão.

DESESPÊRO VAI CHEGAR

"Na realidade — prosseguiu —, o desespêro está para chegar. Os níveis do custo-de-vida aumentaram assustadoramente e vão prosseguir nessa espiral. Sentindo isso, o sr. Jânio Quadros, já semi-desesperado nada mais fêz que apontar o govêrno anterior como responsável pela situação atual.

Agarrado à idéia de defender com obstinação a instrução 204, o presidente, perdendo as estribeiras no linguajar e a discrição de atitudes míninas exigíveis de um chefe de Estado, apresentou dados disfarçados no afã de eximir-se da responsabilidade do aumento do custo-de-vida, cêrca de 80 por cento, sem dúvida ainda inédito se fôr considerado o pouco tempo em que foi atingido.

Totalmente possuido pela idéia do culto monetário à taxa cambial única — que no pensamento dos seus eruditos e técnicos em economia salvará o Brasil de todos os males —, o presidente mostra a situação atual como uma consequência, quando tôda a nação vê que ela é uma antecedência de um amanhã imprevisível, já que os aumentos se fazem sentir da noite para o dia.

CRIMES CONTRA O PAÍS

"Estamos assistindo, essa é a verdade, uma série de crimes serem praticados contra o país. Com a instrução 204, o sr. Jânio Quadros onerou os cofres do Tesouro Nacional em nada menos que 150 bilhões de cruzeiros, já que lhes tirou o produto dos leilões de ágios. Essa receita era irrestituível: ia para as arcas do Estado. O presidente, com sua famigerada instrução a trocou pelas "Letras de Importação", um recurso restituível, com juros. Por outro lado, destinou as diferenças de vendas dos dólares-café e cacau à comercialização dêsses dois produtos. Pergunta-se, então: de onde tirará êsse prejuízo? De que reserva? Só existirá um caminho: emitir e mais emitir.

O govêrno do presidente Juscelino Kubitschek emitiu, em cinco anos de realizações grandiosas, 133 bilhões de cruzeiros em papel-moeda. Uma penada do sr. Jânio Quadros já nos condena a emissão, que êle não poderá adiar por muito, de 150 bilhões, que serão agravados por uma circunstância: são eminentemente estéreis, já que representavam uma receita que o atual presidente, tão pròdigamente, abandonou.

NORDESTE E PETROBRAS

Porém, onde se reflete bem o caráter criminoso da medida presidencial é exatamente no Nordeste. Aquela nossa região, que precisa urgentemente de investimentos para sobreviver, perdeu uma das suas fontes básicas de receita, os 30% dos leilões de ágios que, por determinação do ex-presidente Juscelino Kubitschek, lhes era destinado. Agora, não sabem as cabeças pensantes daquela região de onde será tirado o dinheiro que compensará essa falta.

Mas, se êsses fatos podem ser levados a conta de um culto a uma escola econômica superada, já não se pode dizer o mesmo da agressão que o sr. Jânio Quadros praticou contra a Petrobrás anteontem.

Disse o presidente que encontrou uma emprêsa falida, mendigando um empréstimo de um bilhão de cuzeiros ao Banco do Brasil. A verdade é bem outra. Uma emprêsa que atinge a uma meta de 150.000 barris diários — conforme determinação do então presidente Juscelino Kubitschek — não pode estar a beira da falência, muito menos quando apresenta em seu balanço um

(Conclui na 11ª pág.)

Chegam ao Rio fugidos de Salazar: terrorismo

RIO —

Terror policial em Portugal e terror generalizado em Angola — onde a venda de escravos obedece a tabela oficial — foram as denúncias que, já ao desembarcar no Galeão, iam formulando os seis portuguêses que ontem chegaram como exilados, depois de aguardarem desde 30 de janeiro na Embaixada Brasileira em Lisboa.

Os refugiados são Raul Miguel Marques, de 31 anos, funcionário municipal de Lisboa e ex-oficial da Marinha Mercante; Amândio Conceição da Silva, de 22 anos, estudante de Direito; Francisco Santos Mateus, de 32 anos, comerciário; Afonso José Costa, de 34 anos, motorista de praça; José Manuel Gonçalves, de 20 anos, natural de Angola, estudante de Ciências Econômicas, e Holder Assunção Costa, de 33 anos, comerciário.

PERSEGUIÇÃO AUMENTOU

Recebidos no Aeroporto pelo asilado Manuel Serra, um dos líderes do Movimento 12 de março, os foragidos de Salazar informaram que a perseguição aos oposicionistas recrudesceu sensivelmente depois dos acontecimentos do navio "Santa Maria", só lhes restando o recurso do asilo na Embaixada do Brasil, o que fizeram entre 30 de janeiro e 8 de fevereiro.

Dos seis exilados, quatro — Mateus, Amândio, Afonso e Raul — fizeram parte do Movimento 12 de março e, em consequência, foram perseguidos, presos, "julgados" e condenados por um Tribunal Militar, sendo recolhidos ao cárcere por dezesseis meses.

ANGOLA QUER INDEPENDÊNCIA

José Manuel Gonçalves, o estudante angolense, declarou que "em Angola o povo só pensa em independência e liberdade", acrescentando que, por isso, "foi recebida com euforia a notícia de que o Brasil votara a favor da inclusão do caso da colônia na agenda da Assembléia Geral da ONU".

"Tal é o terror a que Salazar submete Angola, que a população mingua a olhos vistos: milhões de pessoas fogem para regiões vizinhas, dezenas de milhares morrem assassinadas ou pela miséria e outras milhares estão confinadas aos cárceres, sempre repletos".

Para dar uma idéia do terror reinante em Angola, Gonçalves citou um fato: "Quando da prisão de Agostinho Neto, um dos líderes anti-salazaristas, atualmente cumprindo pena em Cabo Verde, a aldeia de Icola e Bengo foi totalmente arrasada.

ESCRAVAGISMO

Finalizando, declarou Gonçalves que outro problema existente em Angola é o da discriminação racial: "Em Moçamedes, por eexmplo, existem cemitérios para brancos e outros para negros. Em Nova Lisboa, vi venderem pretos como se vende gado, a 600 escudos por cabeça, segundo preços fixados por tabelas controladas pelas autoridades portuguêsas".

Os seis asilados foram conduzidos pelo compatriota Manuel Serra para o Hotel Glória, onde ficaram hospedados, devendo, hoje, prosseguir viagem para São Paulo.

Discurso pôs Jânio doente

BRASILIA —

Extenuado com o discurso que proferiu anteontem, através de uma cadeia de rádio e televisão, o sr. Jânio Quadros retirou-se ontem do Palácio do Planalto antes da hora habitual, sentindo febre e forte dor de cabeça.

O presidente da República cancelou várias audiências, bem como decidiu não mais comparecer a cerimônia de casamento do filho do sr. Carlos Lacerda com uma filha do ministro Clemente Mariani.

'Jânio e a imprensa janista'

(E' o título do artigo de Danton Jobim, na 4a. página).

Bilhetinhos do dia, de J. Quadros

Isenção do Impôsto Único Sôbre Combustível

"Chefe do Gabinete Militar: Determino a constituição de um grupo de trabalho com a finalidade especial de estudar a isenção do Impôsto Único sôbre combustível, líquidos e lubrificantes, às Companhias de Transportes Coletivos, urbanos, que trabalham no regime do custo. Somente nessa hipótese.

O Grupo de Trabalho terá um prazo de vinte dias para apresentar relatório e será constituído por um representante do Ministério da Fazenda, que o presidirá; um representante do Conselho Nacional do Petróleo e do Ministério da Viação. Poderá a Comissão requisitar servidores e serviços de qualquer Ministério, autarquia e órgãos de administração indireta.

Exposição Agropecuária de Uberlândia

"Ministro da Agricultura: Solicito que represente o govêrno federal nas solenidades inaugurais da exposição agropecuária de Uberlândia, a realizar-se no próximo dia 8, naquela cidade do Triângulo Mineiro".

Anuidades Escolares e os Salários dos Profissionais de Ensino

"Ministro da Educação: Determino constituir um Grupo de Trabalho para o fim especial de estudar a situação dos colégios particulares, de todos os graus, exceto o universitário, nas várias regiões do país, tendo em vista as anuidades escolares, e os salários dos professôres e auxiliares de administração do ensino em geral. O Grupo de Trabalho será constituído por dois representantes do Ministério da Educação, indicados pelo ministro sendo que um dêles será o seu presidente; um representante da Federação Nacional dos Estabelecimentos de Ensino na pessoa do seu presidente, professor Carlos Alberto Werneck; o professor Carlos Tompson Flôres; um representante de entidades que congregue os pais dos alunos e um representante a ser indicado pela entidade superior que congregue os estudantes do curso secundário.

O Grupo de Trabalho, que terá o prazo de noventa dias para apresentação de relatório, terá todo o auxílio solicitado, cabendo ao ministro da Educação proporcioná-lo, pois o govêrno deseja o estabelecimento de normas ou diretrizes que permitam, no futuro, resolver, com justiça e segurança, o problema das anuidades e o da retribuição dos professôres e auxiliares de ensino, levando em conta as necessidades das várias regiões brasileiras"

Direitos Autorais

"Secretaria particular: Determino o cancelamento da audiência que havia sido marcada para os presidentes das entidades coligadas SBAT, SBAGEM e SADEMBRA no dia 10 do corrente.

Saliento ser pensamento do govêrno federal promover estudo de profundidade com tôdas as entidades ligadas no direito autoral, indistintamente, isso para resolver o problema da arrecadação do aludido direito, sem os defeitos ou irregularidades que atualmente se observam e tendo em vista o benefício dos próprios autores e compositores, mas sem esquecer, também, o interêsse público em geral.

Assim determino sejam tôdas as entidades representativas dos autores e compositores brasileiro — coligação SBAT, SBAGEM, SADEMBRA, UBC (União Brasileira de Compositores) e SICAM (Sociedade Independente de Compositores e Autores Musicais) — convidados a reunirem-se, preliminarmente, para apresentar sugestões, à Presidência da República, em reunião que será marcada no decorrer da segunda quinzena do mês em curso".

Dívida da CMTC

"Ministro do Trabalho: Determino a constituição de um Grupo de Trabalho para o fim especial de examinar a conveniência de ser recebida a dívida da Companhia Municipal de Transportes Coletivos ao IAPFESP, IAPETC e outras autarquias de previdência, em ações preferenciais daquela Companhia. O Grupo de Trabalho terá o prazo de trinta dias para apresentação de relatório e será constituída por um representante do IAPFESP por um representante do IAPETC, por um re-

(Conclui na pág. 11)

Bilhetinho a Jânio

Excelência:

Quanto ao mérito de seu discurso, aí vai, em reportagem e entrevista, uma apreciação, onde se prova, concretamente, que Vossa Excelência mentiu à Nação. E' matéria de fato, com fatos se contesta. Com novos fatos se contestará aqui, neste jornal, amanhã, depois, enquanto houver o que contestar, que, a rigor, é muito pouco, é quase nada, na sua enorme arenga, que quase nada diz, quase tôda, apenas de exaltações e gritos alternados com depressões e "pianissimos" quase inaudíveis, à maneira de Hitler, e sobretudo de grandes pausas preenchidas com ademanes meio andróginos (mãozinha no queixo, mãozinha no quadril, mãozinha tirando o cabelinho da testa), também à maneira de Hitler. Tudo à maneira de Hitler caricaturado por Chaplin caricaturado por Jânio.

Daí insistirmos nos a-propósitos marginais do fato em si, muito mais importantes do que o fato. A rigor, a única coisa realmente importante em todo o feito. E' uma fatalidade de sua tendência para a marginalidade, Excelência. No govêrno, na administração, nos processos.

Agora o que envergonha e atemoriza em seu discurso, em seu govêrno, em todo o seu funéreo ser — e de que, ontem e antes, tratamos e temos tratado — há, nêle, entre muitos, um ponto que muito espanta: o da excitação, do temor, da reação a nada. Vossa Excelência investe contra os que chama de "safados" e coisas parecidas, promete-lhes palmadas em locais impublicáveis, porque lhe atacam. Mas quem lhe ataca, afinal, Excelência? A imprensa é sua (êste jornal chega a ser um escândalo de exceção), aplaude-o, explica-o, justifica-o. O rádio é seu, a televisão é sua. O Congresso, quase não se escuta a sua voz. Vossa Excelência fala sòzinho, age sòzinho, sòzinho escreve seus bilhetinhos e nós os publicamos todos dias. Dir-se-ia que, embora em minoria no Legislativo, Vossa Excelência governa sem Oposição, governa sòzinho. E, entretanto, Vossa Excelência só faz assustar-se e ameaçar: "não me intimidarão", não me deterão". Quem, Excelência, não o intimidará nem o deterá?

Vossa Excelência é um homem assustado antes do tempo. Quando Getúlio começou a falar assim pela primeira vez — "não sairei nem pela traição nem pela violência" — estava lá havia 15 anos e, na verdade, saiu 4 anos depois. Quando falou assim pela segunda vez — "só sairei daqui morto" — foi para dar um tiro no peito poucos dias depois. E' cedo para Vossa Excelência. Embora não pareça, Vossa Excelência está aí apenas há dois meses. Restam-lhe, ainda, portanto, 4 anos e 10 meses. Ature-os com calma, Excelência, porque, a nós, muito mais nos custará aturá-lo.

D. C.

Procurador é contra marechais

BRASILIA —

O consultor-geral da República emitiu parecer solicitado pelo presidente Jânio Quadros, contra a promoção ao pôsto de marechal na carreira militar em tempo de paz.

O parecer foi dado em expediente relativo à transferência para a reserva remunerada do almirante-de-esquadra Jorge da Silva Leite e do vice-almirante Heitor Doyle Maia.

"Em face da legislação brasileira em vigor — diz o consultor Caio Mário da Silva Pera — nenhum oficial pode ser promovido a marechal, a não ser em tempo de guerra, mesmo ao recolher-se à inatividade. E' inextensível decisão proferida em sentido contrário, expressa em aresto da maias alta Côrte de Justiça, por lhe faltar efeito normativo."

PARA ACABAR COM OS BLINDADOS

LONDRES — O Exército britânico está sendo equipado com uma nova arma antitanque, conhecida com o nome de "Vickers Vigilant", que e um sucessor da "bozzoka" e do lança-rojões empregados na guerra passada. Um soldado inglês, depois de cinco horas de prática está em condições de operar a nova arma, considerada a mais certeira do seu tipo, e da qual o operador fica bem separado. A arma pode ser equipada com engenho atômico e pertence à infantaria. (BNS)

DOIS OFICIAIS PORTUGUÊSES MORTOS NO NORTE DE ANGOLA

Patrulha emboscada na zona de Quitexe

LUANDA —

Dois oficiais e seis soldados do Exército português morreram ontem quando elementos terroristas prepararam uma emboscada as Fôrças de Segurança na Região de Quitexe, no Norte de Angola, segundo informou hoje a agência jornalística portuguêsa "ANI".

Um dos oficiais, o capitão Castelo da Silva, caiu na emboscada e foi morto quando conduzia um jipe.

EMBOSCADA

Ao não regressar o veículo à sua base, saíram em sua busca vários grupos militares com um total de cêrca de 70 homens.

Defrontaram-se com os terroristas, originando-se, então, uma intensa luta, na qual morreram um tenente e seis soldados.

Informa-se também que os terroristas sofreram na escaramuça um número intedeterminado de mortos. Na refrega, os agressores usaram, segundo se informa, armas automáticas que possivelmente foram encontradas no jipe capturado.

A emboscada foi preparada nas terras da plantação de colua, entre Quitexe e Dande.

TERRORISMO

Da localidade de Bocoio, onde está em atividade uma rêde terrorista clandestina, informa-se que se efetuaram novas detenções, entre as quais as de vários catequistas indígenas de uma missão protestante. — (UPI-DC)

ESTABELECEM RELAÇÕES ALBÂNIA E BRASIL

LONDRES —

A agência de notícias Nova China anunciou ontem, que a Albânia e o Brasil concordaram em estabelecer relações diplomáticas.

A agência acrescentou que para tanto serão estabelecidas legações nas capitais respectivas. (UPI-DC)

Acheson vai conferenciar com Adenauer

BONN —

O ex-secretário de Estado norte-americano Dean Achesou visitará Bonn êste fim de semana para conferenciar com o chanceler Konrad Adenauer.

Fontes fidedignas disseram que a entrevista foi pedida por Adenauer.

DATA DA CONFERÊNCIA

A conferência será realizada somente dois dias antes da sada do chanceler da Alemanha Ocidental para Washington, a fim de consultar com o presidente John Kennedy.

Auxiliar de Frondizi foge dos comunistas

BUENOS AIRES —

A secretária particular do presidente Arturo Frondizi, Helena Tosi, que trabalhou com êle durante vários anos, os últimos três na Casa Rosada, renunciou o seu cargo.

Não se expôs, de imediato, razão oficial alguma da renúncia da secretária.

COMUNISTAS, A CAUSA

Mais tarde, a senhorita Tose disse aos jornalistas que o primeiro-mandatário está rodeado por um grupo de comunistas" que não lhe permite trabalhar livremente, e que ela recusou trabalhar com êstes.

RETIDA A RENÚNCIA

Sabe-se que a renúncia foi apresentada há vários dias, porém foi retida por outro secretário particular, Eduardo Gonzales, com a esperança de convencê-la a que retirasse.

TOSE IDENTIFICA

Não se deu a conhecer o texto da renúncia, porém se afirma que a senhorita Tose identificou a um número de funcionários aos quais acusa como comunistas. — (UPI-DC)

Guatemalteco deportado quer voltar aos EUA

WASHINGTON —

Os advogados do guatemalteco Carlos Marcello pediram, hoje, a um Tribunal do Distrito Federal que decida pela ilegalidade da deportação de seu defendido, consumada pelo govêrno, e que ordene seu regresso ao país.

No julgamento, em marcha no Tribunal desta cidade, os advogados pedem, também, que o secretário da Justiça, sr. Robert F. Kennedy, e o chefe da Comissão de Imigração, J. M. Swing, sejam declarados como desacatadores da Justiça por sua ação no caso.

SEM AVISO

Marcello foi deportado ontem para a Guatemala, por via aérea, sem prévio aviso, quando se apresentou ao Serviço de Imigração em Nova Orleans para se inscrever como estrangeiro, conforme o exigido pela lei.

A ação tem por defensores os advogados Jack Wasserman, David Carliner e Lawrence Speiser, êste diretor da União das Liberdades Cívicas, em Washington.

Por sua vez a entidade em questão indicou, em comunicado ao secretário Kennedy, que o realizado ontem estabelece o perigo da "adoção de táticas totalitárias".

Tenista americano casa com brasileira

LAUSANE —

O tenista norte-americano Budge Patty, de 37 anos, contraiu hoje matrimônio com Marcina Sfezzo, linda e loura brasileira, em uma cerimônia civil realizada na municipalidade desta cidade.

O casamento quase põe fim a carreira de Patty, o "norte-americano de Paris" que se converteu em figura popular das canchas mundiais.

RESIDIRÃO EM LAUSANE

Patsy declarou que êle e sua espôsa estabelecerão sua residência em Lausanne, e que êle trabalhará em uma próspera emprêsa especializada na manutenção e reparação de vias férreas.

DEIXARÁ O TÊNIS

"Não me ficará muito tempo para tênis... ainda que tenha pensado seguir jogando como passatempo e talvez participe em algum ou outro torneio" — declarou Patty.

INÍCIO DO NAMÔRO

O famoso tenista e sua linda espôsa se conheceram, há dois anos e meio, durante um torneio, no centro de veraneio suíço de Gastaad.

Desde então se viram com freqüência. — (UPI-DC)

CANCELADO O ENCONTRO COM EMBAIXADORES

LIMA —

Uma fonte autorizada da Embaixada da Itália nesta capital informou que se pôs de lado o projeto de reunir em Lima, por ocasião da visita do presidente da Itália, sr. Giovanni Gronchi, e do chanceler Antônio Segni, os embaixadores italianos do Setentrião da América do Sul. (UPI-DC)

URSS decepciona na conferência nuclear

GENEBRA —

O senador norte-americano Albert Gore declarou hoje que o presidente dos Estados Unidos, John Kennedy, sente-se decepcionado ante a conduta soviética na conferência desta cidade sôbre a proscrição das provas nucleares.

Contudo, Gore disse que o primeiro mandatário continua alentando esperanças de que o govêrno soviético abandone suas táticas obstrucionistas e permitam chegar a um acôrdo para por fim as provas nucleares.

DECLARAÇÕES DE GORE

As declarações de Gore foram dadas a conhecer poucas horas antes da chegada do vice-presidente norte-americano, Lyndon Johnson, para analisar sôbre o terreno a situação da conferência iniciada há dois anos e meio.

Enquanto isto, a conferência realizou sua acostumada reunião diária. A de hoje foi a de número 283, e foi realizada, de acôrdo com o sistema de rotação, sob a presidência do delegado russo Semyon Tsarapkin.

ESPERANÇAS DE KENNEDY

Gore declarou ante a comissão de desarmamento da União Interparlamentar que podia falar por conhecer as esperanças do presidente Kennedy de que a conferência chegue a um acôrdo sôbre a proscrição fiscalizada das provas atômicas, assim como por conhecer também a inquietação de Kennedy ante os reveses sofridos pela conferência.

O senador criticou aos soviéticos por suas tentativas tanto nas Nações Unidas como na conferência de Genebra, de substituir aos administradores internacionais individuais com diretórios integrados por três pessôas, dentro dos quais os comunistas sempre teriam o direito de veto. (UPI-DC).

MORRE UM EX-DIRETOR DA STANDARD OIL

NOVA IORQUE —

Robert T. Haslam, ex-vice-presidente da Standard Oil de New Jersey, faleceu em Sarasota, Estado da Flórida, contava 37 anos.

Haslam foi também assessor e diretor do W. R. Grace And Company.

Era possuidor de mais de 200 patentes químicas e petrolíferas. (UPI-DC)

FALECEU UM CONHECIDO POLÍTICO CHILENO

SANTIAGO DO CHILE —

Faleceu, ontem, pela manhã, Gustavo Ross Santamaria, personalidade proeminente dos círculos financeiros e políticos do Chile. Contava 82 anos.

Ross Santamaria foi candidato a presidência da República, pela Agrupação da Direita, em 1938. Triunfou nessas eleições o candidato radical Pedro Aguirre Cerda. (UPI-DC)

ARGENTINA E URUGUAI FIRMAM LIMITES

BUENOS AIRES —

Sexta-feira próxima partirá para Montevidéu o ministro das Relações Exteriores e culto da Argentina, Diogenes Taboada, para assinar no vizinho país o acôrdo de limites sôbre o Rio Uruguai.

Não se anunciaram oficialmente detalhes sôbre as cláusulas do acôrdo. (UPI-DC)

CHILENOS PODERÃO VOAR SÔBRE A ARGENTINA

SANTIAGO DO CHILE —

A Fôrça Aérea do Chile informou que as autoridades argentinas autorizaram a êste país a voar sôbre a fronteira comum numa extensão de 25 quilômetros, em busca do avião das Linhas Aéreas Nacionais (LAN), desaparecido desde segunda-feira com 24 pessoas a bordo. (UPI-DC)

RECREIO DOS BANDEIRANTES IMOBILIÁRIA S. A.

ASSEMBLÉIA GERAL ORDINÁRIA

São convidados os senhores acionistas a se reunirem em Assembléia Geral Ordinária, no dia 28 de abril de 1961, às 15 horas, na sede social, na Rua da Assembléia, 72, 4.º andar, nesta cidade, a fim de deliberarem sôbre:

1. Exame, discussão, e deliberação sôbre o Relatório da Diretoria, o Balanço, a Demonstração de Lucros e Perdas e o Parecer do Conselho Fiscal, relativos ao exercício de 1960.
2. Exame, discussão e deliberação sôbre a proposta apresentada pela Diretoria para modificação dos Estatutos Sociais;
3. Eleição da Diretoria e dos membros do Conselho Fiscal e fixação dos honorários;
4. Assuntos de interêsse geral.

Os documentos a que se refere o art. 99 da Lei de Sociedades por Ações acham-se à disposição dos srs. Acionistas, na sede da emprêsa, no endereço supracitado.

Rio de Janeiro, 26 de março de 1961.

Drault Ernanny de Mello e Silva — Diretor-presidente
Carlos Alberto da Costa Autran — Diretor-executivo
Helio Magalhães Rodrigues Peixoto — Diretor-executivo

LOIDE BRASILEIRO

Patrimônio Nacional

Escritório: Rua do Rosário n.º 1
Tel. 31-2060
Frete e Praças s/loja
Tel. 31-3329
Passagens Térreo — Tel. 31-3320
Informações — Tel 31-3342

EUROPA

LOIDE BOLIVIA
Vg 25 — Ida
Sairá amanhã para:
Vitória — S. Vicente — Havre — Dunquerque — Londres — Antuérpia — Roterdam — Bremem e Hamburgo

LOIDE HAITI
Sairá a 15 do corrente para:
Salvador — São Vicente — Cadiz — Barcelona — Marselha — Gênova e Trieste

AVISO
Qualquer alteração das datas de saídas dos navios será publicada neste local

AMERICA DO NORTE
SAIDAS DE SANTOS

LOIDE NICARAGUA
Sairá a 19 do corrente para:
Rio — Vitória e Nova Orleans

GUANABARA
Sairá a de abril para:
Salvador — Trinidad e Nova Iorque

AMERICA DO NORTE
SAIDAS DO RIO

LOIDE CANADA
Sairá a 13 do corrente para:
Vitória — Barra de Ilhéus — Salvador e Nova Iorque

LOIDE AMERICA
Sairá hoje para:
Cabedelo — Trinidad e Nova Orleans

CONCESSÃO ÚNICA DO GOVÊRNO DA REPÚBLICA

LOTERIA FEDERAL DO BRASIL

Contrato celebrado com o Govêrno da União em 21 de dezembro de 1955, na conformidade do Decreto-Lei 6.259 de 10 de fevereiro de 1944

PRÊMIO MAIOR:

374.ª EXTRAÇÃO — **CR$ 5.000.000,00** — **PLANO I**

Lista da extração de QUARTA-FEIRA, 5 DE ABRIL DE 1961

5.807 PRÊMIOS

Nesta Lista não figuram por extenso os números premiados pela terminação do último algarismo, mas figuram os premiados pelos finais duplos do 2.º ao 5.º prêmios

Os bilhetes são litografados em papel branco, tinta vermelho-azul fundo amarelo-violeta, numeração preta na frente, com a inscrição: EXTRAÇÃO EM 5 DE ABRIL DE 1961, às 14 horas

ATENÇÃO: VERIFIQUEM A TERMINAÇÃO SIMPLES DE SEUS BILHETES

PRÊMIOS CR$	PRÊMIOS CR$	PRÊMIOS CR$	PRÊMIOS CR$	PRÊMIOS CR$	PRÊMIOS CR$	PRÊMIOS CR$	PRÊMIOS CR$	PRÊMIOS CR$	PRÊMIOS CR$	PRÊMIOS CR$	PRÊMIOS CR$	PRÊMIOS CR$	PRÊMIOS CR$	PRÊMIOS CR$	PRÊMIOS CR$
0 — 30 ... 800,00; 73 ... 800,00; 78 ... 800,00; 81 ... 800,00; 130 ... 800,00; 173 ... 800,00; [illegible] — 1 — [illegible] — 2 — [illegible] — 2642 5.000,00 cruzeiros — [illegible]	2915 ... 1.000,00; 2930 ... 800,00; 2973 ... 800,00; 2978 ... 800,00; 2981 ... 800,00 — 3 — [illegible] — 3211 10.000,00 cruzeiros — [illegible] — 4 — [illegible] — 5 — [illegible]	5652 5.000,00 cruzeiros — 5673 ... 800,00; 5678 ... 800,00; 5681 ... 800,00; 5728 ... 1.000,00; 5730 ... 800,00 — 5733 25.000,00 cruzeiros — [illegible] — 6 — [illegible] — 6177 25.000,00 cruzeiros — [illegible] — 7 — [illegible]	8278 ... 800,00; 8281 ... 800,00; 8330 ... 800,00; [illegible] — 8618 5.000,00 cruzeiros — [illegible] — 9 — [illegible] — 8 — [illegible]	11273 ... 800,00; 11278 ... 800,00; 11281 ... 800,00; 11317 ... 1.000,00; [illegible] — 11792 5.000,00 cruzeiros — [illegible] — 10 — [illegible] — 11 — [illegible]	14 — 14002 10.000,00 cruzeiros — [illegible] — 14603 10.000,00 cruzeiros — [illegible] — 12 — [illegible] — 13 — [illegible] — 13346 10.000,00 cruzeiros — [illegible]	16881 ... 800,00; 16930 ... 800,00; 16973 ... 800,00; 16978 ... 800,00; 16981 ... 800,00 — 17 — [illegible] — 15 — [illegible] — 16 — [illegible]	19578 ... 800,00; 19581 ... 800,00; [illegible] — 18 — [illegible] — 19 — [illegible] — 19096 5.000,00 cruzeiros — [illegible] — 19530 50.000,00 cruzeiros RIO	22178 ... 800,00; 22181 ... 800,00; [illegible] — 22379 5.000,00 cruzeiros — 22427 10.000,00 cruzeiros — [illegible] — 20 — [illegible] — 20718 5.000,00 cruzeiros — 21 — [illegible] — 21544 25.000,00 cruzeiros — [illegible] — 22 — [illegible]	24551 ... 1.000,00; [illegible] — 23 — [illegible] — 23424 5.000,00 cruzeiros — 23449 5.000,00 cruzeiros — 21091 5.000,00 cruzeiros — 24 — [illegible] — 25 — [illegible]	27281 ... 800,00; [illegible] — 26 — [illegible] — 26849 10.000,00 cruzeiros — 27 — [illegible] — 28 — 28078 25.000,00 cruzeiros — [illegible]	30 — [illegible] — 30758 5.000,00 cruzeiros — [illegible] — 29 — [illegible] — 29760 5.000,00 cruzeiros — [illegible] — 31 — [illegible]	32530 ... 800,00; [illegible] — 32833 5.000,00 cruzeiros — 33 — [illegible] — 31866 10.000,00 cruzeiros — 32 — [illegible] — 33839 25.000,00 cruzeiros — [illegible]	34 — [illegible] — 35 — [illegible] — 35149 25.000,00 cruzeiros — 33548 Aproximação 125.000,00 cruzeiros — 33549 5.000.000,00 de Cruzeiros Pelotas Rio G. do Sul — 33550 Aproximação 125.000,00 cruzeiros — 33681 1.000.000,00 de Cruzeiros SÃO PAULO — 32278 100.000,00 cruzeiros CURITIBA	36178 ... 800,00; 36181 ... 800,00 — 36500 5.000,00 cruzeiros — 36773 200.000,00 cruzeiros RIO — 35641 5.000,00 cruzeiros — 35871 10.000,00 cruzeiros — 38138 10.000,00 cruzeiros — 38167 5.000,00 cruzeiros — 36 — [illegible] — 38212 5.000,00 cruzeiros — 36229 10.000,00 cruzeiros — [illegible]	38730 ... 800,00; [illegible] — 38802 5.000,00 cruzeiros — 38891 5.000,00 cruzeiros — 39 — 37 — [illegible] — 39995 5.000,00 cruzeiros — Prêmios maiores — 33549 5.000.000,00 de Cruzeiros Pelotas Rio G. do Sul — 38 — 33681 1.000.000,00 de Cruzeiros SÃO PAULO — 36773 200.000,00 RIO — 32278 100.000,00 CURITIBA — 19530 50.000,00 RIO

Todos os números terminados em 9 têm Cr$ 800,00

O escritório na Rua Senador Dantas n.º 84, estará aberto para pagamentos todos os dias úteis, das 9 às 11½ e das 13½ às 16 horas, exceto nos dias feriados.
A Administração pagará o valor que representem os bilhetes premiados, durante os primeiros 6 meses da respectiva extração, ao seu portador, e não atenderá reclamação alguma por perda ou subtração de bilhetes. No caso do prêmio maior caber ao número 1, serão considerados como aproximações o imediatamente superior e o último dos milhares que jogarem; sendo sorteado o último, serão aproximações o imediatamente inferior e o primeiro, isto é, o número 1.

AS EXTRAÇÕES PRINCIPIAM ÀS 14 HORAS

374.ª EXTRAÇÃO — Concessionário: EMPREENDEDORA CIVIL LTDA. O Fiscal do Govêrno: FERNANDO GOMES CALAZA — 374.ª EXTRAÇÃO

POLITICA DOS ESTADOS

Pinheiro Chagas criticará J. Quadros

DISTRITO FEDERAL (Brasília) —
Pela primeira vez, na qualidade de líder da Maioria, o sr. Paulo Pinheiro de Chagas, do PSD mineiro ocupará a tribuna para discurso no grande expediente, ocasião em que analisará e criticará a política governamental, particularmente no que diz respeito à reforma cambial e seus efeitos sôbre o custo-de-vida e a economia nacional. Será também um discurso de definição de rumos da bancada que lidera frente ao govêrno do sr. Jânio Quadros. — (Transpress).

JQ NAO IRÁ À ASSEMBLÉIA DO BID

BRASÍLIA —
Fontes ligadas ao Palácio do Planalto informam que ao contrário do que foi amplamente noticiado, o presidente Jânio Quadros não comparecerá à reunião de Assembléia Geral do Banco Interamericano do Desenvolvimento, marcada para o período de 10 a 14 do corrente no Rio de Janeiro Ainda segundo a mesma fonte, o presidente deverá receber os 21 ministros da Fazenda dos Estados americanos, no dia 14 ou 15 do corrente. (Transpress).

TARSO ENCERRA INCIDENTE

BRASÍLIA —
O prefeito de Paulo de Tarso enviou o seguinte memorandum ao seu chefe de gabinete, encerrando o incidente havido recentemente com elementos da Comissão Central do Núcleo-Bandeirante:
— "Considerando os têrmos dos noticiários sôbre a última reunião da Comissão Central do Núcleo-Bandeirante, confirmados por fatos posteriores—dou por encerrado o incidente havido.
— Convocar reunião do Grupo de Trabalho do Núcleo para a próxima quinta-feira às 9 horas". (Transpress).

MINAS GERAIS: PR na expectativa

BELO HORIZONTE —
As relações entre o Partido Republicano e o governador Magalhães Pinto continuam no mesmo pé, pois os entendimentos que vinham sendo mantidos entre os interessados foram interrompidos há dias, mantendo-se os perristas em posição de expectativa no Legislativo Estadual, não optando nem pela situação nem pela oposição. O sr. Magalhães Pinto ainda não se propôs a atender às solicitações da bancada estadual do PR que deseja a revisão de atos exonerando autoridades do Partido no Interior. (Sucursal).

BANCADA PETEBISTA AGUARDA SAN TIAGO

BELO HORIZONTE —
Está sendo aguardado nos meios perreristas com certa espectativa o regresso do sr. San Tiago Dantas, membro da Comissão Executiva do PTB, encarregado de apiainar as arestas surgidas em tôrno da crise no Partido. A bancada estadual mantem-se coesa contra a Executiva que se arrogou a privilégios considerados em tôda a sua extensão, em autêntico desrespeito e desprestígio dos parlamentares. O sr. Patrus Sousa, líder do PTB na Assembléia Estadual acha difícil um entendimento para contornar a situação, a menos que a Executiva aceite a ponderação da bancada estadual". (Sucursal).

VALADARES: PSD MOSTRARÁ SUA FÔRÇA

BELO HORIZONTE —
"O Partido Social Democrático de Minas Gerais, unido como se encontra vai ter oportunidade de, em 1962, demonstrar a sua fôrça fora do govêrno" — declarou o senador Benedito Valadares. Continuando, acrescentou: "elegeremos, pelo menos, o mesmo número de deputados federais e para o Legislativo Estadual, e manterer os as nossas posições nos municípios"
Serei apenas candidato à reeleição, disse o senador pessedista. Não me anima qualquer intuito de abandonar a atividade política. Serei candidato, sem a menor dúvida.
Quanto ao apoio do PSD ao sr. Jânio Quadros, informou o sr. Benedito Valadares: "depende. Nossos compromissos são apenas com o povo e com os interêses do pais a que serviremos, sem preocupações de outra natureza. (Sucursal).

PSD VAI DEFINIR-SE

BELO HORIZONTE —
Deverá ser convocada uma convenção pessedista para que sejam debatidos os problemas do Partido. Nesta ocasião as bases serão consultadas sôbre a posição que deve ser tomada pelo PSB tanto no campo regional como no federal.
Essas bases irão dizer se os pessedistas mineiros devem ou não apoiar os srs. Magalhães Pinto e Jânio Quadros. (Sucursal).

COINCIDENCIA DE MANDATOS

BELO HORIZONTE —
"Bias Fortes não lançou a tese da coincidência de mandatos, pois ela já existia há muito tempo" — disse o deputado Eugênio Kleim Dutra. "Apenas — continuou o parlamentar — o mesmo veio à baila e o ex-governador de Minas manifestou sua opinião, que, aliás, já é bastante conhecida".
Os deputados João Belo, do PR, e Celso Mota, do PSP, mostraram-se favoráveis à medida. Entretanto, o sr. João Belo acha que no momento "é quase inviável a sua concretização".
Já para o deputado Horta Pereira, o "o ex-governador Bias Fortes quer beneficiar a seu filho". — (Sucursal).

JQ CRITICADO NO LEGISLATIVO

BELO HORIZONTE —
A questão da transferência da sede da Companhia Vale do Rio Doce para Minas Gerais foi o ponto alto dos debates no Legislativo mineiro. Entretanto, após passarem pela tribuna da Assembléia representantes de todos os partidos, que criticaram acerbamente a atitude do sr. Jânio Quadros em tornar sem efeito o ato que transferiu para Belo Horizonte a sede da CVRD, para levá-la para Vitória.
Entretanto, o orador mais severo para com o sr. Jânio Quadros foi o deputado Murilo Badaró, que protestou contra o tratamento que o chefe do govêrno da República vem dispensando ao Estado de Minas Gerais. Acentuou que as fôrças políticas e econômicas devem unir-se em defesa do prestígio do Estado, fortemente abalado e rudemente castigado pelas medidas presidenciais. — (Sucursal).

PARANÁ: Caso Lupion — 6.ª-feira será julgado o agravo

CURITIBA —
O desembargador Edson Nobre de Lacerda, relator da denúncia formulada contra os srs. Moisés Lupion e Libino Pacheco, acusados de peculato, só ontem à noite recebeu o agravo interposto contra o seu despacho de prisão preventiva, pelos advogados Evandro Lins e Silva, Laerte Munhoz e Francisco da Cunha Pereira.
O julgamento do agravo dar-se-á na próxima sexta-feira, dia 7, pelo Tribunal Pleno, se o relator mantiver o seu despacho anterior e fizer subir o recurso. — (Transpress)

S. PAULO: Marioria apóia Maia

S. PAULO —
O sr. Prestes Maia, prefeito eleito de São Paulo, conta com a maioria na edilidade paulistana. A informaçã foi prestada pelos vereadores que coordenam a constituição do novo bloco situacionista, os quais acrescentaram que tal frente parlamentar é constituida de 23 edis, isto é, com a maioria de um voto.

E. CARLOS CONFESSA: 204 ATRAPALHOU

S. PAULO —
O deputado Emilio Carlos, que regressou a esta capital, falando a imprensa sôbre os resultados das eleições municipais paulistanas, disse: "que em parte sua derrota poderia ser atribuida à Instrução 204, da SUMOC, mas que ainda não se deteve em estudar o assunto".
Continuando, frisou "perder uma batalha não significa perder a guerra. Descançarei ainda uns 30 dias e depois voltarei à luta, para defender na Câmara Federal o govêrno do sr. Jânio Quadros".
Terminou o parlamentar petenista por dizer: "apresentarei, em breve, projetos que dizem respeito ao estabelecimento de novos niveis de salário familia e salário móvel" antes que comece a rebentar as reivindicações dos operários". (Transpress).

DEPUTADO MUDA DE PARTIDO

S. PAULO —
O sr. Onofre Gouzuem, eleito deputado pela legenda do PSP, acaba de anunciar seu desligamento dessa agremiação para ingressar nas fileiras do Partido Libertador. O sr. Gouzuem há muito diverge da Direção Nacional do PSP. (Transpress).

ESPERADA A SAIDA DE FREUZE

S. PAULO —
Comenta-se nos meios políticos que é quase certa a saida do sr. Freuze Carlos da Secretaria de Saúde, tendo-se em vista os resultados do pleito municipal. O citado secretário esteve empenhado, como se sabe, em favor do seu irmão, o deputado Emilio Carlos.
Ocorrendo essa saida, o nome que já vem sendo apontado para substituir o sr. Freuze Carlos é o do Arlovaldo Carvalho, dirigente udenista, ficando, em consequência, êste partido, com duas secretarias no govêrno do sr. Carvalho Pinto. (Transpress).

DESDOBRAMENTO DE SECRETARIAS

SÃO PAULO —
Segundo nformações fornecidas pelo "staff" do sr. Prestes Maia, é pensamento do prefeito-eleito propor, oportunamente, à Câmara Municipal, a divisão das atuais secretarias municipais em duas cada uma. — (Transpress)

CAMPANELA TOMA POSSE

S. CAETANO DO SUL —
Em solenidade realizada, na tarde de ontem, nesta cidade, os srs. Anacleto Campanela e Lauro Garcia, prefeito e vice-prefeito, respectivamente, e os 21 vereadores eleitos no pleito de 26 de março último, foram investidos dos seus cargos. — (Transpress)

UNIFICAÇAO DA UDN

SÃO PAULO —
O ministro Paula Lima, presidente do Diretório Regional da UDN, está envidando todos os esforços para solucionar a crise criada na agremiação desde a indicação do sr. Prestes Maia para a prefeitura paulistana. Fontes ligadas ao político informam que o objetivo de seus esforços se prende à convenção nacional do partido e à indicação do sr. Herbert Levy para a sucessão do sr. Magalhães Pinto. Segundo as mesmas fontes, o ministro Paula Lima estaria disposto a renunciar do cargo que ocupa na agremiação, caso não consiga êxito na sua campanha de manter a unidade da seção paulista da UDN — (Transpress)

B. I. D. presta informações

RIO —
Num almôço informal que, ontem, ofereceu aos diretores de jornais e à imprensa econômica do Rio de Janeiro e dos Estados, pelas sucursais instaladas nesta cidade, o presidente do Banco Interamericano do Desenvolvimento, sr. Felipe Herrera, deu mais algumas informações sôbre a atuação do estabelecimento que dirige e que participará da próxima reunião de ministros da Fazenda latino-americanos, a se realizar entre nós, em abril corrente.

Na oportunidade, depois de fazer referências à estrutura do BID, o sr. Felipe Herrera observou que a capacidade financeira do estabelecimento é, ainda, insuficiente para atender à demanda de operações que se verifica.

SUDENE

Informou, mais adiante, que o Banco já operou com a Superintendência do Desenvolvimento do Nordeste (SUDENE), mediante um empréstimo de 10 milhões de dólares através do Banco do Nordeste. A operação visa ao desenvolvimento econômico da região.

RESTRIÇÕES

Afirmou, igualmente, que qualquer aplicação mais vultosa de capital por parte do BID exigirá o desenvolvimento dos valores básicos de várias regiões dos países membros. Grande maioria dêstes ainda não tem condições de progresso em certos setores de sua economia que lhes permita operar, sem reservas, com a instituição.

Ao concluir, disse que, além do Brasil, apenas o Peru, o Paraguai e a Bolívia já efetuaram transações.

Fleiuss no Ensino da Aeronáutica

RIO —
O major-brigadeiro Henrique Fleiuss assumiu, ontem, as funções de diretor-geral de Ensino da Aeronáutica, na presença do ministro da Aeronáutica e inúmeros oficiais generais e representações de unidades da FAB.

O brigadeiro Anisio Botelho, diretor interino da Diretoria de Ensino, transmitiu o cargo, tendo o brigadeiro Fleiuss feito um discurso de incentivo aos alunos da Fôrça Aérea. Também falou o ministro Grun. Moss.

CONVERTER OS MOÇOS

No seu discurso disse o brigadeiro Fleiuss: "Confio se convertam os moços que das escolas da Aeronáutica saem, não apenas em profissionais competentes, de que tanto a Pátria necessita, mas, e sobretudo, na palavra que combata e não agrida, que persuada e não corrompa, que entusiasma sem mentir, que saiba ser eloquente sem deixar de ser sóbria, pregoeira de um ideal de fraternidade cristã, de amor do Direito, de sêde de Justiça, de paixão de verdade, voz profética da nossa fé, do inquebrantável poder das nossas vontades, — que se harmonizem, se identifiquem e ao encontro dos séculos se precipitem, traduzindo, disciplinada e disciplinadora, no grande grito que congrega a grande fôrça que nos conduz".

LIBERAIS TÊM NOVA DIRETORIA

RIO —
Em solenidade a ser realizada hoje, às 19 horas, no auditório da ABI, sob a presidência do ministro Castro Neves (pasta do Trabalho e Previdência Social), tomará posse a nova diretoria da Confederação Nacional dos Profissionais Liberais. Após a cerimônia, a diretoria recepcionará as autoridades presentes e convidados

ASSEMBLÉIA CONSTITUINTE

Saldanha: onde está o dinheiro do Turismo?

RIO —
O Departamento de Turismo e Certames do Estado até agora não deu publicidade ao montante da arrecadação verificada com a venda de bandeiras e localidades em arquibancadas instaladas na Cinelândia, durante o carnaval, nem ao destino tomado pelo dinheiro assim recebido, declarou, ontem, na sessão da Assembléia Legislativa, o deputado Saldanha Coelho.

O sr. Saldanha Coelho disse, ainda, que a venda das bandeiras e das localidades foi instituída pelo Departamento como meio de auferir rendas extra-orçamentárias para auxiliar as entidades que fazem o carnaval de rua. Entretanto, até agora, essas entidades não receberam qualquer auxílio financeiro do Departamento oriundo daquela fonte de renda.

PRESTAÇAO DE CONTAS

O deputado pediu que o Departamento fornecesse de público uma informação a respeito do assunto, visto que o carnaval já passou há muito tempo, as entidades carnavalescas estão carecendo de auxílios financeiros e ninguém sabe até êste momento que sucesso ou insucesso teve a iniciativa do diretor do referido Departamento para venda das bandeiras e das localidades.

POLICIAMENTO DEFICIENTE

O sr. Danilo Nunes enviou requerimento à Mesa, dirigido ao governador do Estado, sôbre a Polícia Militar. Antes, informou que, do efetivo de quatro mil homens, mais ou menos, dessa corporação, apenas cêrca de 300 se encontram entregues ao policiamento ostensivo do Estado. Por aí se verifica a grande deficiência dêsse policiamento que deve ser o mais importante. O requerimento indaga sôbre o número exato do efetivo da P. M., a quantidade de elementos servindo em outras atividades e os que se encontram afastados da corporação por diversos motivos.

SALES NETO

Foi aprovado voto de profundo pesar pelo falecimento do ex-vereador Sales Neto. O requerimento nesse sentido foi de autoria da sra. Ligia Bastos. Solicitando o voto, que foi aprovado por unânimidade, disse a sra. Ligia Bastos que Sales Neto era um dos filhos mais brilhantes do Estado, verdadeiro paradigma de lealdade política. Destacou sua obra como médico e seus dotes de caráter.

200 MIL PARA O GOVERNADOR

Por iniciativa da Mesa Diretora será apresentado projeto de Resolução, a ser aprovado nos próximos dias, fixando em 200 mil cruzeiros mensais os vencimentos do governador do Estado.

REGIMENTO INTERNO

Antes de ser aprovado o Regimento Interno da Assembléia, o plenário votará proposição do sr. Levi Neves, criando as comissões permanentes, em número de quatro, com a seguinte designação: Comissão de Constituição, Justiça e Redação; Comissão de Economia e Finanças (Orçamento); Comissão de Educação, Saúde, Trabalho e Assistência Social; e Comissão de Administração, Viação, Obras, Transporte, Agricultura e Comércio. A proposião do sr. Levi Neves passará, a partir de hoje, a figurar na pauta da Ordem do Dia, para discussão. Cada comissão terá seis membros fixos, constituida com elementos de todos os partidos.

OUTROS ASSUNTOS

O sr. Jorge Valadão declarou não ter ocorrido nenhum incidente entre sua pessoa e ex-vereadores, por ocasião do velório do sr. Sales Neto. O sr. Amando da Fonseca explicou o incidente que ocorreu entre sua pessoa e o jornalista Jânio de Freitas. O sr. Valdemar Viana congratulou-se pela escolha do deputado estadual fluminense Jorge Bedrand para secretário do govêrno do Estado do Rio. O sr. Raul Brunini elogiou os serviços do Pôsto Médico do Lido. O sr. Frota Aguiar falou sôbre o sr. Sales Neto e sôbre o discurso do presidente da República, na televisão, elogiando-o. O sr. Raul Brunini respondeu a criticas do sr. Saldanha Coelho. Este havia feito uma espécie de recapitulação de tôdas as criticas já feitas ao govêrno estadual. Informou o sr. Saldanha Coelho, nesse discurso, que os secretários e oficiais de gabinete do governador não têm seus carros oficiais destacados com a faixa amarela. O sr. Amaral Neto falou para fazer uma apreciação elogiosa do discurso do sr. Jânio Quadros.

Velasco empossado no TST

RIO —
O Tribunal Superior do Trabalho realizou, ontem, a sua primeira sessão plenária, depois do período anual de férias forenses. Na ocasião prestou compromisso, perante àquela Côrte, o ministro Domingos Velasco, empossado, em fevereiro passado, na vaga decorrente da aposentadoria do ministro Alírio de Sales Coelho. Saudando o novo titular, falou o presidente do Tribunal Superior do Trabalho, ministro Júlio Barata, apontando a contribuição do ministro Domingos Velasco, na sua carreira de político e parlamentar, em favor das conquistas do trabalho no direito social brasileiro. Agradeceu a saudação o ex-senador e deputado, dizendo o quanto se sentia honrado com a nova investidura, na qual, já agora como juiz, permaneneceria fiel aos princípios que sempre inspiraram a sua vida pública.

CURSOS NA PARÓQUIA DA GLÓRIA

RIO —
Já se acham abertas, no Centro Paroquial da Glória (Rua das Laranjeiras, 11, telefone 25-0492), as inscrições para os cursos de trabalhos manuais para mães e professôras, de Doces Variados, de Sobremesas Rápidas e Decorações de Bolos.

1960: MENOS TELEFONES INSTALADOS

RIO —
De acôrdo com o boletim fornecido pelo Serviço de Classificação e Apuração do Departamento de Geografia e Estatística da Guanabara, diminuiu, em 1960, o número de instalações telefônicas neste Estado.
Em todo o ano passado, foram instalados 8.597 aparelhos, perfazendo um total de 338.853, quando, em 1959 o número de telefones instalados foi de 11.752, isto é, 3.155 a mais.

TERESÓPOLIS

Vendem-se lindos sítios com muita água, em local belíssimo e de grande valorização. Preços excepcionais, financiados em 100 meses sem juros. Plantas e outros detalhes na Avenida Presidente Vargas, 534, 2.° andar. Tels.: 23-8976 ou 43-3328.

CLÍNICA DE CRIANÇAS
Dr. Roberto Ronald
(da Soc. Bras. de Pediatria e do Hosp. Isol. Francisco de Castro) Cons.: Largo São Francisco, 26 — sala 1.511 — (Diàriamente, das 13 às 16 horas)
Voluntários da Pátria, 283 — apto. 203 — (Têrças, quintas e sábados, das 17 às 19 horas. Residência — 47-7480.

GRANDE HOTEL ESTORIL
LIDERANDO OS HOTÉIS DO E. E. SANTO
VITORIA — E. E. SANTO
O maior, o mais luxuoso e o mais moderno Hotel do Estado
End. tel.: — ESTORIL — Tel.: 2-217

A PANAIR DO BRASIL

Tem o prazer de comunicar a introdução do MAGNÍFICO JACTO DC-8 no seu serviço internacional, a partir do próximo dia 19. Melhores informações no seu Agente de Viagens ou nas Agências da

PANAIR

DA ONU, ABELARDO JUREMA ESCREVE, EXCLUSIVO PARA O DC

O Brasil muda na Angola

NOVA IORQUE — Abril —
Foi com êsse título que o "The New York Times" publicou um telegrama do Rio, dando notícias das instruções reservadas do sr. Jânio Quadros à Missão Brasileira junto à ONU, para que o Brasil se abstivesse de votar, quando o plenário tivesse de se pronunciar sôbre a chamada "situação de Angola". Imagino a repercussão no Brasil, sobretudo na Câmara dos Deputados e de modo especial na consciência udeno-nacionalista dos meus amigos Ferro Costa, José Sarney e Seixas Dória! Aqui, foi lamentável Os nossos delegados ficaram como que encabulados e deixaram até de aparecer pelas dependências onde estão sempre delegados de outros países cobrando promessas, conversas, afirmações e até compromissos, como em tôdas as Assembleias do mundo.

A pergunta permanecia no ar — O Brasil é ou não anticolonialista? Se é anticolonialista por que abstenção? Se as vinculações históricas, tradicionais e sentimentais com Portugal predominam sôbre problemas do mundo contemporâneo em luta para libertar-se de velhos e superados processos de dominação, por que não enfrentar o mérito da questão de Angola? Por que não colaborar com uma fórmula sensata, evitando decepções e derrotas para Portugal, no plenário da ONU! Abstenção! não é o fim! É falta de coragem para pronunciamentos, indecisão, engatinhamentos diplomáticos, punhos de renda num drama que requer afirmações em têrmos de mensagem para o futuro, para as gerações que nos irão julgar!

Quando observador parlamentar na primeira fase desta 15a. Reunião da ONU, apesar de líder do govêrno, na Câmara dos Deputados, em entrevistas e artigos assinados, discordei da orientação que era transmitida pelo Itamarati à nossa Delegação junto às Nações Unidas, afirmando, entre outras considerações, que o Brasil não podia formar ao lado dos colonialistas e que precisava se libertar da coação sentimental que velhos laços portuguêses exerciam sôbre nossa posição no panorama internacional.

Acresce ainda que uma atitude abstencionista agora revela profunda incoerência do Brasil face à sua atitude assumida na sessão da Assembléia Geral da ONU, em 23 de março corrente, votando pela inclusão em pauta da chamada "situação em Angola". Na ocasião, Portugal defendeu a tese da falta de autoridade das Nações Unidas para intervirem em assuntos internos dos Estados Membros, manifestando ainda "indignação e preocupação" pela tentativa da ONU intervir em assuntos internos de Portugal.

O representante português concluíu o seu pronunciamento dizendo — "Ao registrar, em nome do meu govêrno, nosso protesto mais firme contra a inclusão do tema em questão, em nome da justiça e do direito, minha delegação não tomará parte, em nenhum momento na análise ou no debate dêste assunto e abandona o plenário imediatamente".

A tese defendida pelo representante da Libéria, autor, com outros países afro-asiáticos, da indicação, assentava-se no não cumprimento por Portugal dos capítulos da Carta das Nações Unidas que obrigam os seus signatários a assistir, amparar e ajudar o desenvolvimento, até à plena independência política, dos territórios cujos povos ainda não tinham condições de govêrno próprio. Ainda afirmava o representante da Libéria que em Angola haviam sido violados os direitos humanos fundamentais e os princípios da livre determinação consagrados na Carta das Nações Unidas.

Concluíu o representante da Libéria dizendo que em face da gravidade do problema, a sua delegação pedira votação nominal sôbre a questão da inclusão do tema de Angola, no programa de trabalho da Assembléia Geral da ONU, na sua 15a. Reunião.

O resultado foi o seguinte: — Votaram a favor da inclusão do problema de Angola — Uruguai, Venezuela, Iemen, Iugoslávia, Afganistão, Albânia, Argentina, Austria, Bolívia, BRASIL, Bulgária, Birmânia, República Socialista Soviética da Bielorrusia, Camerun, Canadá, República Centro-africana, Ceilão, Chad, Chile, China, Colômbia, Congo (francês), Congo (belga), Costa Rica, Cuba, Chipre, Tchecoslováquia, Dahomey, Dinamarca, Equador, Etiópia, Federação Maláia, Finlândia, Ghana, Grécia, Guatemala, Guiné, Honduras, Hungria, Islândia, India, Indonésia, Irão, Iraque, Irlanda, Israel, Itália, Costa de Marfim, Japão, Jordânia, Láos, Libéria, Líbia, México, Marrocos, Nepal, Nova Zelândia, Nicarágua, Níger, Nigéria, Noruega, Paquistão, Peru, Polônia, Rumênia, Arábia Saudita, Senegal, Somália, Sudão, Suécia, Tailândia, Togo, Túnez, Turquía, República Socialista Soviética da Ucrânia, União das Repúblicas Socialistas Soviéticas, República Arabe Unida, Estados Unidos da América do Norte e Alto Volta. Votaram contra, Espanha e União Sul Africana. Abstiveram-se de votar — Austrália, Bélgica, República Dominicana, França, Luxemburgo, Países Baixos, Panamá, Reino Unido da Grã-Bretanha e Irlanda do Norte.

Assim, por 79 votos contra 2 e 8 abstenções, foi aprovada a inclusão do problema da Angola na ordem do dia da ONU.

Ora, nesta ocasião era que cabia ao Brasil abster-se de votar. Quis o sr. Jânio Quadros, entretanto, fazer mais uma jogada nacionalista e, como sempre, sem maiores estudos, improvisadamente, anuncia aos quatro ventos do Brasil, a sua posição anticolonialista. Agora, nas suas recomendações à Delegação Brasileira junto à ONU, indica o Tratado de Amizade e Consulta entre o Brasil e Portugal como fonte inspiradora para uma atitude abstencionista. Nesse Tratado, o Artigo Primeiro diz — "As Altas Partes Contratantes, tendo em mente reafirmar e consolidar a perfeita amizade que existe entre os dois povos irmãos, concordam em que, de futuro, se consultarão sempre sôbre os problemas internacionais de seu manifesto interêsse comum." Esse Tratado foi assinado em 16 de novembro de 1953, no Rio de Janeiro, e ratificado em Lisboa a 4-1-1955. Nenhuma outra cláusula aborda questões internacionais de monta, cingindo-se as demais a aspectos comerciais e de cidadania.

É o caso de se perguntar — Por quê não foi o tratado relido quando do encaminhamento de instruções para o Brasil votar pela inclusão da Angola na pauta dos trabalhos da ONU? Por que sòmente agora dêle se lembraram depois do Brasil se ter comprometido com o mundo anticolonial?

Evidentemente não há brasileiro que deseje que o Brasil abandone Portugal, esquecendo-se totalmente das suas vinculações históricas, moral, espiritual e cristã. Se, no entanto, já abandonamos, por inconsistente, a tese portuguêsa das colônias serem "províncias ultramarinas", como ocorreu na votação já citada, então, para ser coerente, o Brasil devia se fixar nestas linhas:

a) o reconhecimento da existência das colônias portuguêsas como tal, o que nenhuma rotulação legal pode alterar, dado o status efetivo das populações dêsses territórios;

b) o reconhecimento, por via de consequência, de que, eventualmente, e em bona fide qualquer assunto de caráter colonial deve ser tratado, por cada Estado membro das Nações Unidas, no respeito da Carta das Nações Unidas e particularmente do seu Capítulo XI, proscrevendo-se, como inoperante, a tese da "questão ou negócio ou assunto interno ou doméstico";

c) como tal, a observância, por Portugal, das exigências sagradas das disposições da Carta, como preparação de autogovêrno dos territórios em aprêço, tomado o conceito de "autogovêrno" como fizeram as potências coloniais anteriores, isto é, conducente à formação de Estados soberanos preparadas as suas populações para êsse fim; e

d) sugerir a designação de uma comissão da ONU para examinar, in-loco, a situação na Angola, a fim de que os direitos humanos fundamentais nunca possam ser negados nem esquecidos.

Creio que tal atitude seria a mais ajustada à posição de um bom irmão. Conduzí-lo a bom caminho, induzí-lo à razão, chamá-lo e convocá-lo à realidade dos nossos dias.

E, Portugal não tem outra alternativa — Ajustar as suas velas aos ventos da liberdade que sopram sôbre tôda Africa, ou despojar-se de troféus que cobriram de glória, de heroismo e de imensa e infinita grandeza tôda a sua história.

BRAZÍLIA
FUNDADA EM 1937
Cart. Patente 279
INFORMA
Sorteio de abril dia 29
Pague a mensalidade do seu título
Rua Visc. Inhaúma, 134 — 4.° pav. — 43-0456 e 43-0470

JUBILEU DE OURO DA ESCOLA REMINGTON

AGRADECIMENTO

A Diretoria da Escola Remington na impossibilidade de dirigir-se, diretamente, às centenas de pessoas que compareceram à festividade comemorativa do 50.° aniversário da Escola, realizada no dia 15 de março p. passado, na A.B.I., vem, por êste meio, expressar a tôdas o seu profundo reconhecimento.

DEMA — DISTRIBUIDORA E EXPORTADORA DE MINÉRIOS E ADUBOS S.A.

ASSEMBLÉIA GERAL ORDINÁRIA

São convidados os senhores acionistas a se reunirem em Assembléia Geral Ordinária, na sede social à Rua Araújo Pôrto Alegre, 56, conjs. 504-A/B, às nove horas, do dia vinte e nove (29) do corrente mês, a fim de tomarem conhecimento e deliberarem sôbre os seguintes assuntos:
a) Aprovação e discussão do Relatório da Diretoria, Balanço Geral e Demonstração da Conta de Lucros e Perdas referentes ao exercício de 1960;
b) Eleição dos membros do Conselho Fiscal e fixação de seus honorários para o exercício de 1961;
c) Assuntos de interêsse geral.
Rio de Janeiro, 3 de abril de 1961
Raymundo de Mello Vianna
Diretor-Secretário

SINDICATO DOS EMPREGADOS EM ESCRITÓRIOS DAS EMPRESAS DE NAVEGAÇÃO DO RIO DE JANEIRO

RUA DOS ANDRADAS N.° 96 — 4.° ANDAR — SALA 401
TELEFONE: 43-3245

EDITAL DE CONVOCAÇÃO

Convoco os associados dêste Sindicato para uma Assembléia Ordinária, a realizar-se na sede do Sindicato, no próximo dia 7 (sexta-feira), em primeira e segunda convocações, às 16,00 e 18,00 horas, respectivamente, com a seguinte
ORDEM DO DIA:
a) — Leitura e aprovação da Ata da Assembléia anterior;
b) — Leitura, discussão e aprovação do Relatório da Diretoria, Balanço Financeiro e Balanço Patrimonial comparado.
Rio de Janeiro, 5 de abril de 1961.
JUCUNDINO GONZAGA DA SILVA
Presidente

NERVOSOS
O prof. MAURICIO DE MEDEIROS com consultório na Rua da Quitanda, 3 — salas 811 e 812, dá consultas às 2as., 4as. e 6as., de 9 horas ao meio-dia. — Marcar hora tôdas as manhãs. Fone: 22-5941.

CABELO BRANCO?
Orf-Léne
está mais caro mas TINGE MELHOR

CLÍNICA MÉDICO-CIRÚRGICA DO
DR AMÉRICO CAPARICA
Consultório: Rua Visconde do Rio Branco, 31 (Elevador) — Telefone: 42-2056 — Diàriamente das 15 às 18 horas.
Residência: Rua Gonçalves Crespo, 366, 2.° andar — Apartamento n.° 201 — Telefone: 28-0263.

Diario Carioca

Fundado em 17 de julho de 1928

QUINTA-FEIRA, 6 DE ABRIL DE 1961

Nossa opinião

A missão do ano

DESEJAMOS oferecer nossa solidariedade e compreensão ao colega João Portela Ribeiro Dantas, vítima de uma autêntica "ursada" por parte do presidente da República.

Convidado para ocupar a pasta do Exterior — à qual levaria, com certeza, o fulgor de sua inteligência e o descortino que lhe advém do trato com os grandes problemas internacionais — foi abandonado pelo sr. Jânio Quadros, tão pronto o matreiro mato-grossense teve a convicção da vitória eleitoral.

Seguindo para a Europa o presidente eleito, foi-lhe no encalço o ilustre confrade, a quem não sorriu, entretanto, a boa fortuna, sucedendo-se os desencontros nos vários países percorridos. Dir-se-ia que de quantos amigos fugia o sr. Jânio Quadros de nenhum fugia tanto quanto do jovem e brilhante João Dantas.

Formado, às pressas, o Ministério e "bigodeado" o nosso colega pelo imponente e acadêmico sr. Afonso Arinos, revelou o sr. Dantas uma **inquietação** que abalou o estranho homem de Brasília, que logo o convidou para jantar.

Divulgou-se que, na ocasião, feitas as pazes, o sr. Jânio Quadros acalmou seu hóspede, afirmando-lhe que o Itamarati seria seu, assim que substituísse êste primeiro e provisório Ministério. Até lá, e para que o sr. Dantas se credenciasse por novos títulos ao pretendido pôsto, ser-lhe-ia dada missão diplomática da mais alta relevância.

A missão, soube-se imediatamente, seria a de reatar relações com alguns países comunistas, estabelecendo-as com outros. Muito satisfeito com a incumbência (e mais ainda com a renovada promessa) o sr. João Dantas deu entrevistas, recebeu voto de congratulações do ex-vereador Wilson Leite Passos, passou a ser chamado de Embaixador e principiou a escolher os acompanhantes.

Começaram aí suas dificuldades. No Itamarati não encontrou a menor assistência, os nomes que sugeria eram vetados, ninguém parecia levar a sério a sua jornada, instruções não lhe eram fornecidas, nem verbas e, para cumular tôdas as maldades, o sr. Afonso Arinos fêz apressar, pela nossa Embaixada em Washington, o reatamento com a Hungria e a Rumênia e o estabelecimento de relações com a Bulgária.

Esvaziada, completamente, aquela que seria a Missão do Ano, desesperou-se o sr. João Dantas e resolveu partir de qualquer maneira. Sem instruções, com os acompanhantes que bem entendeu (inclusive um representante do governador Brizzola), por conta própria e estendendo a viagem, a seu bel-prazer, à Polônia, à Iugoslávia, à Rússia, à China Vermelha e não sabe mais até onde.

A nada se opõe o sr. Jânio Quadros, desde que o sr. Dantas vá. Talvez com mêdo de que volte a **inquietação**... E o Embaixador João Dantas vai, comboiado pelos gregos (que designou) e pelos troianos (que à última hora lhe impôs o ministro do Exterior para vigiá-lo).

Não se percebe bem o que fará o experimentado homem de imprensa e novel diplomata. Há quem diga que só voltará chanceler e que enquanto não sair a nomeação para o lugar do sr. Arinos êle irá reatando relações e reconhecendo governos pelo mundo a fora: o Tibete, a Arábia Saudita, Chipre, a Ucrânia, o Vietnam, a Eslobóvia, que, graças a Deus, países não faltam para conhecer e governos para reconhecer...

Se a informação é verdadeira, se estas são, de fato, as disposições do sr. João Dantas (e delas teria ciência o presidente da República) estará aquêle nosso prezado colega deixando **definitivamente** o Brasil. A oportunidade, portanto, é magnífica para que apresentemos a S. Exa. o Embaixador (ali e acolá) tôda a nossa cordial simpatia. Boa viagem, Embaixador, e, apesar de tudo, **presto ritorno!**

O bode expiatório

CHEGOU a vez dos funcionários da Guanabara. O governador do Estado, seguindo o triste exemplo do presidente da República, resolveu estabelecer o relógio de ponto nas repartiçõse, para irritar e humilhar o pessoal. Mandou registrar mecânicamente o ingresso e a saída dos "barnabés" no serviço público. Os graúdos e os protegidos não ficarão sujeitos a êsse contrôle rígido. As medidas rigorosas só atingirão aos que não contam com influências políticas no Palácio Guanabara.

Aliás, está em moda culpar o funcionalismo pelo fracasso do govêrno. A vida sobe, não há escolas, hospitais, transportes e água, o povo reclama com justificada indignação. Que fazer? Na Europa, em certas épocas, os poderosos em tais emergências voltavam-se contra os judeus. Eram o bode expiatório, e tinham de pagar pelo mal que não haviam feito.

No Brasil de hoje o funcionário está bancando o holandês do conhecido refrão. Contra êle se voltam as fúrias do alto. Perseguições, mesquinharias, violências, tudo sofre o servidor do Estado, que parece um reprôbo no seio da coletividade. Mas a reação virá. O "barnabé se vingará no voto.

Grã-Cruz para Borges de Medeiros

NOTICIOU-SE que o presidente da República vai condecorar Borges de Medeiros com a Ordem do Mérito

É justa a homenagem, pôsto que tardia. O que não está certo é querer-se conferir ao velho homem de Estado a condecoração no grau de Grande-Oficial. O chanceler da Ordem e o nosso jovem confrade Roberto Marinho, que tem a Grã-Cruz por fôrça do cargo. Por que não reservou êle para o veterano Borges de Medeiros a distinção que se concede pelo menos aos ministros?

Não foi êle presidente de um grande Estado 35 anos? Não foi êle republicano histórico e constituinte de 91, o último da geração política que assentou as bases do regime? Não demonstrou êle por tantos modos e por tantas vêzes o seu valor moral e a sua alta competência como homem de Estado?

Borges de Medeiros, republicano da velha cépa, de uma raça que já quase desapareceu, acha-se no fim da vida e emprestará, sem dúvida, escasso valor a honrarias como essa que lhe querem dar, somiticamente, no grau de Grande-Oficial. Mas o Rio Grande do Sul, que êle serviu com exemplar desvêlo da juventude à velhice, está no dever de exigir maior respeito pelo seu grande filho.

Um grande líder

O SR. Lídio Lunardi licenciou-se da Presidência da Confederação Nacional da Indústria. Não queremos entrar no exame do mérito de sua decisão. Trata-se de assunto da economia interna daquele órgão de classe e do seu ilustre líder. Apenas desejamos lembrar os relevantes serviços que o sr. Lídio Lunardi tem prestado à indústria nos últimos vinte anos, seja no campo das atividades fabris, seja no setor das entidades responsáveis pela representação da atividade econômica.

Sua contribuição para o desenvolvimento do país há sido, assim, das mais positivas. Isso não pode, nem deve ser esquecido. Os industriais sabem que êle foi elemento decisivo no estudo e solução dos mais importantes problemas da economia nacional. Continuou o trabalho de Roberto Simonsen, Euvaldo Lodi, Morvan Dias Figueiredo e tantos outros expoentes da coletividade a que pertence.

À frente da Confederação serviu dedicadamente à nação visando ao progresso e bem estar dos brasileiros. Seus esforços em prol da melhoria da produtividade e do aperfeiçoamento dos serviços sociais consagraram sua fecunda administração.

JÂNIO E A IMPRENSA JANISTA

DANTON JOBIM

EM sua fala no rádio e na televisão, o presidente da República voltou ao tema de sua denúncia à nação do "abuso" cometido por certos jornais, que publicam, aos domingos, cento e tantas páginas. Repisou o assunto inútilmente, visando, é claro, o "Estado de São Paulo". Antes de tudo, registre-se que não é nenhum privilégio odioso o tratamento especial de que os jornais se beneficiavam, no Brasil, em virtude da lei que o sr. Jânio Quadros "revogou" com uma instrução da SUMOC. Êsse tratamento favorecia a todos os órgãos de imprensa, indiscriminadamente, visando permitir que os jornais se tornassem acessíveis ao grande público, apesar de dependerem substancialmente do papel importado. De fato, o "Estado de São Paulo", aos domingos, tem um número alentado de páginas, número que poderia ser reduzido em face da conjuntura cambial. Mas que é que se publica nessa enciclopédia jornalística? Sem dúvida uma abundante e rendosa publicidade, mas também uma opulentíssima e valiosa matéria editorial, que fêz do "Estadão" um dos melhores jornais do mundo, do ponto-de-vista informativo e cultural.

Nem sempre concordamos com a orientação política do jornal dos Mesquitas. Mas como não reconhecer que êles editam um grande jornal independente e honesto, o qual se esforça por bem servir ao seu público? Mesmo os adversários da linha do "Estado" devem reconhecer que se trata de um jornal que honra verdadeiramente o país.

UM dos pontos de discordância entre nós e o grande matutino paulista está no apoio que êle tem dado, indefectivelmente, ao sr. Jânio Quadros, ajudando-o a galgar, sem atributos e tirocínio para tanto, a presidência da República.

Lamentamos sinceramente que o sr. Jânio Quadros tenha escolhido exatamente o "Estado" para apresentá-lo ao país como responsável por abuso de um privilégio que não era só dêle, mas de tôda a imprensa. Privilégio, aliás, que nada tinha de execrando, uma vez que visava o resguardo de uma instituição imprescindível ao sistema democrático, onde exerce a função de fiscalizar e criticar o govêrno, ao mesmo tempo que assegura a publicidade ampla dos atos do poder público.

Demos de barato, entretanto, que o sr. Jânio Quadros não haja querido abrir exceções em sua luta pelo câmbio uno, chegando até ao atropêlo da lei, como é de seu hábito. Essa atitude estaria justificada pela excelência dos fins em que se inspirava. Como admitir, porém, que o presidente da República escolha para alvo de sua crítica venenosa o jornal que foi o seu grande baluarte na campanha presidencial? E' uma anormalidade que retrata um caráter.

Já dissemos que o sr. Jânio Quadros se comporta no poder como um estrangeiro, como o egresso de alguma república fronteiriça que descesse, por milagre, no Alvorada e, de lá, começasse a governar o país. De fato, suas reações refletem o homem periférico, excêntrico, não apenas no sentido fisiopsicológico, mas no fisiogeográfico. E' o homem da fronteira Oeste, que ninguém sabe ao certo de onde vem, portando-se de maneira estranha aos brasileiros.

Sua egolatria e arrogância lembram a alguns a figura de Hitler, mas na realidade tem certo parentesco espiritual com os Rosas, Solano Lopez, Gomez, Melgarejo ou, quando muito, os Perón. De Lincoln é que nada possui. Porque lhe falta a generosidade, a simpatia, o calor humano, a plasticidade do homem de Estado, a qual, longe de desfavorecer a firmeza de princípios e de rumos, antes a fecunda e torna aceitável pelo comum do povo.

JÂNIO se revela, entretanto, menos em seus discursos que nesses atos pequeninos, como o que praticou, como se a vítima fôsse a má-ação em que acaba de reincidir ao morder, pela segunda vez, a mão que o beneficiou.

PREÇOS MÍNIMOS: DECRETO

BRASILIA —

FOI dado ontem à divulgação nesta Capital, o decreto anunciado pelo presidente Jânio Quadros na sua fala pelo rádio e televisão, referente à fixação de preços mínimos para alguns produtos agrícolas.

Tais preços relativos ao arroz amendoim, feijão, milho e soja, dizem respeito à aquisição e ao financiamento de tais gêneros, tendo em vista diretamente os interêsses dos produtores, podendo, no entanto, ser concedidos também aos chamados "atravessadores".

O DECRETO

Damos a seguir, na integra, o mais recente decreto presidencial:

"Art. 1.º — Fica estabelecido que os preços básicos mínimos, para as operações de financiamento ou aquisição, no ano de 1962, de arroz, feijão, milho, amendoim e soja, são os contantes do artigo 2.º dêste decreto.

§ 1.º — Êstes preços referem-se aos produtos postos nos principais centros de consumo do país, atendidas as condições e especificações decorrentes da Lei n.º 1.506, de 19 de dezembro de 1951

§ 2.º — Para os efeitos dêste decreto serão considerados centros de consumo os respectivos portos de escoamento ou as cidade de São Paulo, Belo Horizonte e Curitiba, adotada a alternativa que mais convier ao produtor.

§ 3.º — Os preços dos demais produtos, especificados no parágrafo único do artigo 1.º da referida Lei, serão estabelecidos em decreto posterior.

§ 4.º — As operações a que alude êste artigo serão privativos dos lavradores e suas cooperativas, podendo no entanto, ser estendidas a terceiros, desde que comprovem haver efetuado suas aquisições diretamente dos produtores ou suas cooperativas e pelos preços mínimos a seguir fixados.

Art. 2.º — Os preços básicos mínimos estabelecidos neste decreto são os seguintes:

ARROZ — Beneficiado, polido, do tipo "Dois" por saca de 60 quilos para a classe de grãos longos Cr$ 1.75500; para a de grãos médios, Cr$ 1.644,00; e para a de grãos curtos, Cr$ 1.505,00; em casca, dos tipos "Um" e "Dois" por saca de 60 quilos para a classe de grãos longos, Cr$ 1.174,00; para a deg rãos médios, Cr$ 1.120,00; e para a deg rãos curtos, Cr$ 1.005,00: todos, classes e tipos, de acôrdo com as especificações baixadas pelo decreto 28.098, de 10 de março de 1950.

(Conclui na 8.ª página)

A fala presidencial

MAURICIO DE MEDEIROS

(Da Academia Brasileira de Letras)

A presidência da República exige de quem a exerce atributos pessoais e atitudes compatíveis com o que poderíamos denominar de "majestade do Poder"!

Todos os nossos presidentes velaram por êsse aspecto de sua função Quando, por exemplo, censuravam ao presidente Artur Bernardes o não aparecer em público, tornando-se, no dizer irônico do carioca, "o presidente que ninguém viu", êle se justificava dizendo que tinha o dever de resguardar a majestade do cargo, não se expondo a manifestações públicas de desagrado.

Nilo Peçanha era um homem eminentemente popular. Seus opositores o chamavam até de "capadócio". Quando Afonso Pena morreu e êle foi ao Catete prestar homenagem ao grande morto, depois de prestá-la, seguiu para o salão de despachos e, numa atitude bem diferente da que o caracterizava nas ruas, assumiu o govêrno e deu suas primeiras ordens como um homem afeito a mandar...

Anos depois, assisti à sua posse como presidente do Estado do Rio, no começo do govêrno Venceslau Brás. No calor dos primeiros momentos de entusiasmo, acompanhado até o Ingá pela patuléia de Niterói que o adorava, êle era o demagogo habitual. Estava ainda a contar as peripécias da posse na linguagem livre de seu temperamento, quando vieram anunciar-lhe a visita de um diplomata. Sua transformação foi radical: empertigou-se e assumiu os ares de um chefe de Estado.

Figura realmente impressionante de chefe de Estado foi Washington Luís. Nunca dela se afastou e a sua carreira política foi análoga à do sr. Jânio Quadros: prefeito da capital paulista, presidente de São Paulo, presidente da República.

Certo, o sr. Jânio Quadros pertence a uma nova geração, que agora se denomina de "bossa nova". Mas o cargo que está exercendo tem as suas tradições que êle deveria respeitar, tanto na indumentária como na linguagem. O "slack" com que despacha no Palácio do govêrno em Brasília não é compatível com suas altas funções. A linguagem que usou em seu último discurso na cadeia de rádios e televisão, tampouco.

Eu o tinha ouvido falar no dia 31 de janeiro. Embora discordando do tom agressivo usado para com seu antecessor, gostei da dicção, da voz, do estilo escorreito e da fluência. Já o mesmo não encontrei na fala de anteontem.

Quero crer que o sr. Jânio Quadros esteja abusando de sua resistência física, que não é a mesma do sr. Juscelino Kubitschek, que era simplesmente milagrosa. Não encontrei na fala de têrça-feira nenhuma das características do que penso seja sua oratória habitual. A voz era pastosa, como alguém que tivesse dificuldade em articular, coisa diferente de seu discurso de 31 de janeiro. O raciocínio era lento, retardando impressionantemente a fluência do discurso. Pausas enormes e fatigantes para o ouvinte. E uma oscilação inadmissível no tom da fala, ora em surdina, ora em gritos exagerados.

Não creio que seu discurso, abarrotado de cifras, tenha impressionado a massa de ouvintes a que se dirigia

S. Exa. falou por quase duas horas, à moda de Fidel Castro. Demonstrou um soberano desprêzo pela opinião. Para êle nem os aplausos o impressionam, nem os apupos o atemorrizam. Que êstes não devam assustar um homem de Estado, está certo. Mas ninguém pode proclamar indiferença pelos aplausos. E', afinal, uma qualidade humana o saber-se aplaudido, embora com restrições no calor de tais aplausos. Essa indiferença, que não acredito sincera, figura nos quadros de certas entidades clínicas da patologia mental. Não é prudente que o presidente da República a proclame com tamanha ênfase...

O Que Se Diz:

... QUE o "Jornal do Brasil", ontem, obrigou a todos (ou quase todos) que leram o seu editorial a recorrer aos dicionários...

•

... QUE isso ocorreu pelo fato de, tendo achado pífio o discurso do presidente Quadros, dizer, a certa altura, que "entre um e outro anacoluto" o chefe do govêrno recorreu ao pitorésco...

•

... QUE o preciosismo "anacoluto", de origem grega, vai, agora, depois de longo desuso, ficar tão popular quanto o célebre "leguleio" exumado pelo presidente Vargas numa de suas orações...

Panorama Econômico NO BRASIL E NO MUNDO

Café em março

As exportações de café do mês de março recém-findo somaram ..... 1.506.335 sacas, total bastante expressivo, principalmente se comparado com as exportações do mesmo mês nos anos anteriores. De acôrdo com os dados da diretoria comercial do IBC, a maior parte do café exportado demandou os países tradicionalmente consumidores, sendo vendido um total de 24.363 sacas aos chamados "mercados novos" e que se situam fora da área do Acôrdo Mundial.

Estanho: técnico

Para uma permanência de alguns dias no Brasil, chega amanhã, ao Rio, o prof. Charles L. Mantell, autoridade mundial em estanho e nas técnicas de sua metalurgia e um dos mais afamados consultores internacionais em química industrial.

O prof. Mantell que, recentemente aceitou o convite que lhe foi formulado pela Companhia Estanífera do Brasil, para assessorar tecnicamente o conjunto industrial da emprêsa, em Volta Redonda, que supre grande parte das necessidades brasileiras daquela matéria-prima, vem ao nosso país para conhecer as condições do mercado brasileiro de estanho e o estabelecimento a que dispensará doravante a sua orientação.

Preços mínimos

A sustentação dos preços mínimos para os produtos agrícolas, anunciada pelo presidente da República ontem, contràriamente aos efeitos esperados, deverá, segundo a opinião de vários economistas, concorrer para o aumento de custo-de-vida, apesar de ser, indubitàvelmente, um incentivo à produção. Isto porque, haverá um reajuste em tôda a escala de preços, desde o produtor até o varejista dêsses produtos, em detrimento do consumidor.

RFA vai liquidar

Observadores políticos desta capital aguardam, para breve, o início de negociações financeiras germano-francesas, na qual será tratado, entre outras, a liquidação das dívidas alemãs.

Negociações foram realizadas, há pouco, com os Estados Unidos e a Grã Bretanha, nas quais foi decidido a liquidação antecipada das obrigações alemãs.

Enquanto as dívidas alemãs à Grã Bretanha avultavam 750 milhões de marcos e a primeira prestação de pagamento aos Estados Unidos era de 585 milhões de marcos, as obrigações alemãs à França se limitam a 21.3 milhões de marcos. (IF-DC)

50% de depósito

Os meios financeiros do país acreditam que não haverá possibilidade do govêrno não aplicar aos Bancos particulares a imposição de depositarem, no Banco do Brasil, 50% do seu capital. Por outro lado, a notícia de que o ministro da Fazenda, sr. Clementi Mariani, deixaria a Pasta se a providência fôr adotada, carece de fundamento, especialmente porque sabe-se que o ministro teria formulado a determinação conjuntamente com o sr. Otávio Gouveia de Bulhões, diretor da SUMOC.

Rootes adverte

Lord Rootes, presidente do Conselho de Exportação britânico para o Hemisfério Ocidental, preveniu o México, no sentido de que não deve permitir que sua indústria se torne excessivamente nacionalista.

Lord Rootes falou numa recepção oferecida a um grupo de trinta industriais mexicanos em visita a Grã Bretanha. A festa foi realizada na sede da Federação das Indústrias Britânicas (UPI-DC)

"Finco" é incentivo

O govêrno do Estado da Guanabara está altamente interessado nas atividades da "Finco S.A.", que é a companhia de financiamentos que se instala agora neste mercado, visando ao apoio da pequena e média emprêsa. As autoridades crêem que a organização criada pelo grupo bancário da Guanabara será de grande incentivo para o desenvolvimento industrial do Estado.

Suspense deu em nada: soluções para depois

DRAMÁTICO, hesitante, com sua voz ora trêmula, ora irada, mas sempre fazendo medear entre suas frases pausas irritantes, no mais puro estilo demagógico de vereador, o presidente da República, em sua falação de anteontem, à noite, por uma cadeia de radioemissoras e de televisão, repetiu a história do parto da montanha.

Um discurso prèviamente anunciado como terrível, que traria no seu bôjo as medidas necessárias a conter o encarecimento vertiginoso do custo-de-vida, a permitir a intervenção do Estado no campo da iniciativa privada, a defender a espoliada bôlsa do povo contra a ganância dos inescrupulosos, reduziu-se a uma peça defensiva das tropelias que o Govêrno Federal vem cometendo nos domínios da economia e das finanças nacionais, pífio camundongo gerado em convulsões melodramáticas.

O sr. Jânio Quadros sente e se atemoriza com o desgaste de seu prestígio político, com a impopularidade de suas providências que seguem o figurino da economia ortodoxa, com a impossibilidade de concretizar as promessas feitas como candidato, salvo aquelas que não têm qualquer proveito para a coletividade, sobretudo porque lhe falta o que já convencionamos denominar de gabarito federal.

O excelente ex-prefeito paulista, se tivesse um pouquinho mais de bom-senso e de autocrítica, deveria, àquela época, ter-se considerado como realizado. O dez réis não chegaria a vintém.

O tom neurótico do discurso presidencial dá plenamente a entender que o sr. Jânio Quadros sente-se perdido na sua primeira etapa de administração. Como derradeira arma para conservar a fôrça do Poder Executivo, deixou pendente sôbre a cabeça brasileira a espada de Dâmocles de mensagens que mandará um dia, ao Congresso Nacional, sôbre o recolhimento do impôsto de renda, reforma bancária, remessas de lucros para o exterior e lucros extraordinários.

Numa defensiva frenética de sua política suicida, o sr. Jânio Quadros confunde alhos com bugalhos e promete a criação e fixação de preços mínimos para produtos agrícolas, preços mínimos êsses que estão criados e têm sido fixados há 19 anos no Brasil: exatamente desde 1942. E no mais, o presidente promete "palmadas", ameaça no vazio, e torna a anunciar ao povo dias amargos. Só e nada mais.

Em sua falação, o sr. Jânio Quadros fêz, algumas vêzes, lembrar a figura de Adolf Hitler: suas promessas de novos horizontes e novas perspectivas para o povo brasileiro; suas afirmações de que, simbòlicamente é a Verdade e a Nação; de que nada o deterá; o tom carismático ou agitado, sussurrante algumas vêzes e fustigante em outras deixaram, muitas vêzes, lembrar a figura do "fuherer" em suas bombásticas alocuções ao povo alemão, quando alternava sua oratória entre a lamentação desesperada e o paroxismo da fúria, prometendo, ameaçando, defendendo-se e acusando no ôco da demagogia influente apenas na galvanização das massas.

O preâmbulo e o discurso foram idiotas. Inadequados à realidade brasileira. O presidente da República pretendeu tapar os efeitos negativos de suas providências com a retórica de um discurso cheio de lugares comuns, de citações de Abraham Lincoln, de virulência contra seu antecessor.

Perderam tempo as classes produtoras, aguardando, com ansiedade, o pronunciamento palaciano; perdeu tempo o povo, esperando providências do govêrno que lhe viessem atenuar o drama da luta pela simples sobrevivência em que se viu envolvido em virtude da adoção no Brasil de uma doutrina econômico-financeira imprópria para um país em desenvolvimento.

O sr. Jânio da Silva Quadros não pode dar mais do que está dando; o Brasil não é a Companhia Municipal de Transportes Coletivos, a famosa CMTC bandeirante que pedia algumas soluções e muitas faixas de propaganda pessoal em seus veículos. A Nação esperava um presidente; ganhou um prefeito.

A opinião do leitor

Enganado o público: farsa na televisão

RIO —

«COMO é que o presidente dos Estados Unidos, o ocupadíssimo sr. John Kennedy, foi cair no conto do vigário dos «Medinas Promoções»? É realmente impressionante a sem-cerimônia do sr. Flávio Cavalcanti e Murilo Neri afirmarem qce tinham uma entrevista exclusiva, sensacional, do sr. Kennedy e no fim aparecerem com uma simples mensagem ao povo brasileiro. Como conseguiram enganar o presidente dos Estados Unidos?

Esse é um trecho de carta, enviada ao DC, pelo sr. Gilvam da Silva Meireles, de Copacabana, que faz uma dissecação do pro-

(Conclui na 8.ª página)

S. A. DIARIO CARIOCA

Presidente: Horácio de Carvalho Jr.

Vice-Presidente: Danton Jobim

Diretor-Secretário: Pompeu de Sousa

Diretor-Gerente: Sebastião França dos Anjos

Diretor: Augusto De Gregório e Zélio Valverde

Sede:

AVENIDA RIO BRANCO Nº 25

Presidência	43-3014
Diretoria .. 43-6165 e	43-3930
Revista da Sociedade	23-4437
Polícia .... 23-3239 e	23-5082
Administração	23-4643
Chefia da Redação ..	43-5574
Secretaria	43-5539
Esporte	23-4472
Publicidade	23-3939
Relações Públicas ...	23-3763
Circulação	23-3662
Oficinas e Revisão ..	43-5609

São Paulo: Barão de Paranapiacaba, 61, 4º, grupo 23 — Tels.: 32-5841 e 35-6286

Belo Horizonte: Avenida Afonso Pena, 774, 3º andar sala 308 — Tel.: 4-8844.

Niterói: Avenida Amaral Peixoto nº 60, sala número 611 — Telefone: 2-7893.

Pôrto Alegre: Rua Caldas Júnior, 121, 1º andar, sala nº 4 — Telefone: 6771.

ASSINATURAS

Brasil e países da convenção postal:

Semestral	Cr$ 250,00
Anual	Cr$ 400,00

(Outros países):

Semestral	Cr$ 400,00
Anual	Cr$ 800,00

RECLAMAÇÕES — Qualquer irregularidade no fornecimento de jornais às bancas ou da entrega do DIARIO CARIOCA aos nossos assinantes deverá ser reclamada no Departamento de Circulação através de carta ou epio telefone: 23-3662.

DC-BRASILIA

Diretor: Elias de Oliveira Jr.

Edição brasiliense (vespertina) do DIARIO CARIOCA. Sede: Av. W-3 nº 8 (sobreloja) — Plano-Pilôto — Tels.: 2-1833 e 2-1836 — Caixa Postal nº 442

Govêrno faz vista grossa à jogatina: Gouveia confessa

NITERÓI —

O secretário de Segurança do Estado, deputado Gouveia de Abreu, disse ao DIARIO CARIOCA, ontem, que desconhece a prática de jogos-de-azar em território fluminense, uma vez que não tem tido tempo para ler jornais — que diàriamente denunciam a abertura de novos antros de jogatina — e as autoridades municipais até agora não lhe fizeram qualquer denúncia a respeito.

Disse o sr. Gouveia de Abreu que, "se é que êle existe", não dispõe de condições para reprimir o jôgo, tanto que pedira ao sr. Celso Peçanha, na reunião do Secretariado, ontem, para dotar a repartição de veículos. — "Não temos viaturas para reprimir a contravenção, pois até meu carro de secretário foi reformado à custa de meu próprio bôlso" — disse.

DENÚNCIA

Possivelmente hoje, o senhor Gouveia de Abreu deverá receber uma denúncia oficial contra o jôgo em São João de Meriti, feita pelo prefeito do Município, sr. Ário Teodoro. No documento — cuja cópia foi encaminhada ao sr. Celso Peçanha —, revela o prefeito Ário Teodoro por que o sr. Gouveia de Abreu não tem conhecimento da ligeração da jogatina: o próprio delegado local está mancomunado com os contraventores e até hoje não adotou nenhuma providência para impedir que a contravenção se amplie cada vez mais.

DELEGADO NÃO VE

Eis a íntegra da denúncia do prefeito Ário Teodoro:

"Senhor secretário:

Tenho a honra de me dirigir a V. Exa. nesta oportunidade para solicitar-lhe sejam necessárias no sentido de ser determinadas as providências providenciado o fechamento de um cassino existente neste município, na Rua São João Batista.

(Conclui na 11.ª pág.)

AFI faz triagem para instituir o regime do calote

NITERÓI —

O sr. Celso Peçanha constituiu uma comissão com a finalidade de "rever e examinar o emprêgo e situação das verbas da Agência Fluminense de Informações, no período compreendido entre 1º de janeiro e 28 de fevereiro dêste ano".

A comissão é presidida pelo sr. Claudionor Ferreira Pacheco, assistente do governador, e integrada também pelos srs. Lumar Párizzi e Luís Viana Pinto de Sousa Filho, oficial de gabinete e adjunto da diretoria dos Serviços Administrativos do Ingá, respectivamente.

O triunvirato terá como tarefa selecionar as faturas relativas à publicidade autorizadas nos dois últimos meses do govêrno Roberto Silveira e até agora não liquidadas pela nova administração estadual, que pretende estabelecer o regime do calote oficial para os jornais que não rezam por sua cartilha.

MERCADOS e COTAÇÕES

CAMBIO LIVRE

Abriu o mercado de câmbio livre ontem em condições irregulares, mas, sem alteração nas taxas. Os bancos particulares sacavam a Cr$ 283,00 por dólar e compravam a Cr$ 276,00 e a libra a Cr$ 792,00 e a Cr$ 772,00 respectivamente. Fechou fraco e irregular, com o dólar cotado a Cr$ .. 285,00 para remessas e a Cr$ 278,00 para compra e a libra a Cr$ 797,50 e a Cr$ 777,50 respectivamente.

BANCOS PARTICULARES

ABERTURA	Com.	Vend.
Dólar	276,00	283,00
Libra	772,00	792,00
Franco suíço	63,88	65,50
Florim	76,84	78,79
Marco	69,52	71,29
Schilling ..	10,65	10,92
Escudo	9,69	9,93
Franco bel.	5,527	5,667
Lira	0,444	0,455
Franco fran.	56,33	57,76
FECHAMENTO		
Dólar	278,00	285,00
Libra	777,50	797,50

Câmbio Oficial

O Banco do Brasil declarou operar no mercado de câmbio oficial exclusivamente para PVC, em circulação as seguintes taxas:

	Cr$
Libra	53,0517
Dólar	18,92
Franco francês	3,8710
Franco belga	0,3801
Franco suíço	4,3885
Lira	0,0305
Coroa sueca	3,6733
Coroa dinamarquesa	2,7491
Escudo	0,6679
Schilling	0,7360
Pêso uruguaio	1,7709
Marco	4,7758
Florim	5,2768

MERCADO ESPECIAL

O Banco do Brasil, para compras relativas às exportações de mercadorias afixou as seguintes taxas:

	Cr$
Libra	251,910
Dólar	90,00
Franco francês	18,369
Franco belga	1,803
Franco suíço	20,830
Lira	0,144
Coroa sueca	17,428
Coroa dinamarquesa	13,632
Escudo	3,150
Schilling	3,456
Pêso uruguaio	8,154
Marco	22,672
Florim	25,056

CAMARA SINDICAL

Médias cambiais fixadas em 3 de abril de 1961.

OFICIAL

Países	Mercado Cr$
América do Norte, Dólar	19,02
Alemanha, Marco	4,7758
Dinamarca, Coroa	2,7510
França, N. Franco	3,8695
Holanda, Florim	5,2749
Suíça, Franco	4,3913

LIVRE

Países	Cr$
América do Norte, Dólar	278,98
Alemanha, Marco	70,79
Argentina, Pêso	3,40
Áustria, Schilling	10,70
Bélgica, Franco Belga	5,54
Canadá, Dólar	283,06
Dinamarca, Coroa	41,22
França, N. Franco	57,05
Holanda, Florim	78,81
Inglaterra, Libra	779,81
Itália, Lira	0,4458
Portugal, Escudo	9,82
Suécia, Coroa	54,70
Suíça, Franco	65,05
Uruguai, Pêso	26,50

MOEDAS

Países	Mercado Cr$
América do Norte, Dólar	275,86
Alemanha, Marco	67,90
Argentina, Pêso	3,30
Áustria, Schilling	10,24
Bélgica, Franco Belga	5,00
Chile, Pêso	0,27
Espanha, Peseta	4,50
França, Franco	0,56
França, N. Franco	56,05
Itália, Lira	0,4483
Peru, Sol	10,00
Portugal, Escudo	9,43
Suíça, Franco	64,25
Uruguai, Pêso	24,00

Bôlsa de Valores

Ontem a Bôlsa de Valores esteve regularmente trabalhada, mas os negócios realizados foram menos desenvolvidos. As apólices do Tesouro e as Obrigações do Tesouro Nacional e as de Guerra Grau III ficaram inalteradas o mesmo acontecendo com as Estaduais e Municipais. As ações do Banco de C. 1 de Minas Gerais ficaram em alta e as demais sem licitantes. As ações das companhias regularam em condições estáveis e sem modificação digna de importância. Foram vendidas Letras de Câmbio Aceitas Cia. Brasil de Investimentos Gerais, na importância de Cr$ 12.311.461,00. O total de títulos negociados durante os pregões somou 40.777, no valor vendável de Cr$ 29.838.191,00 como se segue:

VENDAS REALIZADAS ONTEM

Apólices da União	
5 Unif.	630,00
10 D. Emis. port.	730,00
Obrigações	
86 Reaparelhamento - (1952)	700,00
16 Idem (1953)	700,00
5 Grau 1 - 6%	740,00
150 Grau 1 - 7%	740,00
[illegible] Grau III - 6% de Cr$ 1000	735,00
[illegible] Idem de Cr$ 5000	3.700,00
Estaduais Ants.	
[illegible] Uniform. Ex-J	860,00
Municipais	
[illegible]	600,00
Ações de Bancos	
[illegible] Lavoura de Minas Gerais	500,00

Companhias	
500 Transportes Comercial Importadora	100,00
1050 Brahma Ord.	640,00
1775 Idem Pref.	625,00
2472 Idem	628,00
300 Idem Ex-Div. ...	613,00
2 Cig. S. Cruz port.	4.050,00
460 L. de Santos port.	120,00
230 Fab. Nac. de Motores Ord.	190,00
200 Ferro Brasileiro .	1.600,00
675 Kibon Ord.	370,00
25 Lojas Americanas	2.450,00
100 Idem	2.500,00
3925 Mesbla pt.	260,00
1000 Idem	261,00
1600 Paulista de F. e L.	310,00
50 Petrobrás Pref. - (Novas)	300,00
51 Petr. União Ord. .	6.000,00
100 S. P. Alpargatas .	370,00
1185 Idem	375,00
939 B. Mineira port. .	3.200,00
250 Idem	3.160,00
1070 Idem	3.170,00
100 Idem	3.180,00
570 Idem	3.250,00
334 Idem	3.150,00
110 Idem Novas	3.050,00
9 Idem	3.100,00
25 Idem	3.230,00
300 Idem Nom.	3.000,00
3 Mannesmann Ord.	3.200,00
10 Idem Direitos ...	1.160,00
43 Idem	1.100,00
115 Idem	1.120,00
33 Mannesmann Pref.	3.100,00
4 Idem	3.250,00
26 Idem	3.200,00
14 Idem	1.160,00
10 Idem Direitos ...	1.160,00
17 Idem	1.120,00
500 Idem	1.100,00
67 Sid. Nacional ...	900,00
500 União Brasil Bolívia de Petr. Pref.	370,00
2130 Idem	375,00
13290 Idem	380,00
70 Vale do Rio Doce Nom.	2.400,00
100 Idem Port.	3.350,00
10 Idem	3.300,00
2200 Willys Ov. Ord. .	103,00
Debêntures	
1 Petrobrás Cr$ 200	170,00
2 Idem de Cr$ 500	680,00
122 Idem de Cr$ 1000	850,00

Letras de Câmbio

	p/Cr$ 100
Cr$ 1.240.000 Cia. Brasil de Invest. Gerais 210 dias	90,08
Cr$ 1.240.000 Idem 240 dias	88,67
Cr$ 1.240.000 Idem 270 dias	87,25
Cr$ 1.240.000 Idem 300 dias	85,83
Cr$ 1.240.000 Idem 330 dias	84,42
Cr$ 1.520.000 Idem 360 dias	83,00
Cr$ 1.450.000 Idem 390 dias	81,58
Cr$ 1.450.000 Idem 420 dias	80,17
Cr$ 1.290.000 Idem 450 dias	78,75
Cr$ 1.150.000 Idem 480 dias	77,33
Cr$ 960.000 Idem 510 dias	75,92
Cr$ 960.000 Idem 540 dias	74,50

Café

O mercado de café disponível funcionou ontem estável e com as cotações inalteradas. Os consolidados foram ao tipo 7 a base anterior de Cr$ 450,00 por 10 quilos e não houve vendas durante os trabalhos. Fechou inalterado.

O movimento verificado foi o seguinte: Entradas 11.154 sacas, sendo 6.287 pela Leopoldina e 5.867 pela Estrada de Rodagem. Embarques não houve. Existência ... 1.711.697. Café despachado para embarques não recebemos.

COTAÇÃO POR 10 QUILOS

Tipo 2	Cr$ 540,00
Tipo 3	Cr$ 530,00
Tipo 4	Cr$ 520,00
Tipo 5	Cr$ 510,00
Tipo 6	Cr$ 500,00
Tipo 7	Cr$ 490,00
Tipo 8	Cr$ 480,00
ESTADO DE MINAS	
Café comum	Cr$ 49,00
Café fino	Cr$ 62,10
ESTADO DO RIO	
Café comum	Cr$ 48,00

Açúcar

Êsse mercado regulou ontem estável e com os preços inalterados. Entradas 4.000 sacos do Estado do Rio. Saídas 10.000. Existência 82.460 sacos.

COTAÇÕES POR 60 QUILOS

Branco-cristal	Cr$ 970,00
Mascavinho	Cr$ 913,00

Algodão

O mercado de algodão em rama funcionou ontem firme e sem alteração nos preços. Entradas não houve. Saídas 330 fardos. Existência 53.878 fardos.

COTAÇÕES POR 10 QUILOS

Entradas	Próxima	Futur.
Fibra longa	Cr$	Cr$
Seridó tipo 3-4	1.400,00	—
Fibra média		
Seridó tipo 3-4	1.300,00	—
Sertão tipo 5	1.200,00	—
Fibra curta		
Matas tipo 3	1.200,00	1.230,00
Paulista tipo 5	1.270,00	1.300,00

PARA GOUVEIA VER

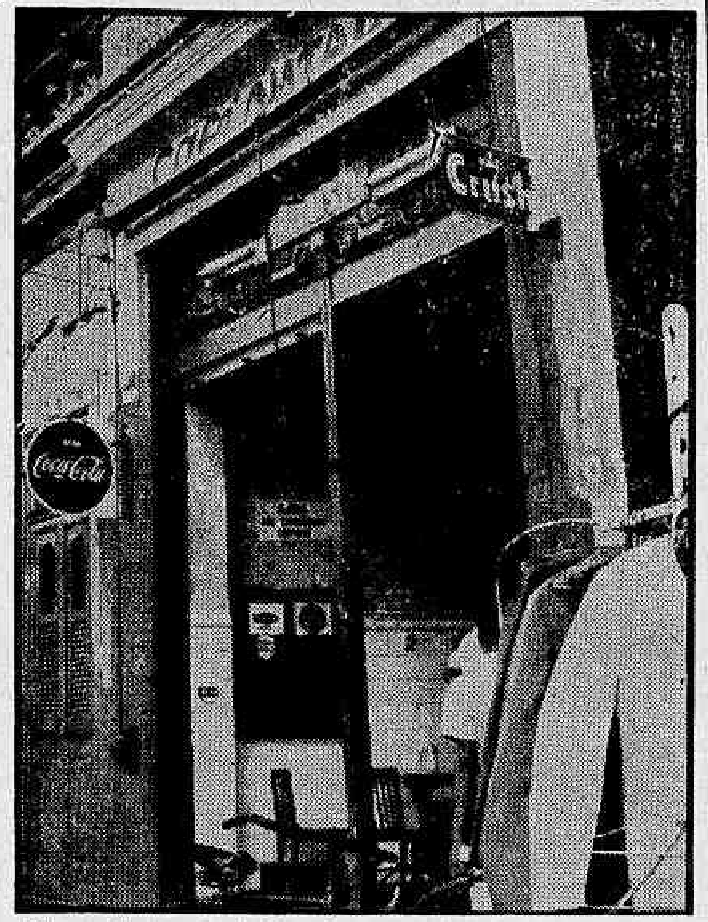

Eis um dos antros de jogatina que o Secretário de Segurança diz desconhecer: está situado na Rua Visconde do Rio Branco, nos fundos do Café Natal. Seu explorador é um auxiliar do sr. Gouveia de Abreu, o investigador conhecido como "Neizinho"

SOCIAIS FLUMINENSES

Rainha dos Clubes vai surgir sábado

Dando seqüência a "Um Poeta Dentro da Noite", que está acontecendo às têrças-feiras, na buate Plaza, Gastão Neves (o poeta de Teresópolis) estêve espetacular na última apresentação. O moço deixou o público em "suspense", imprimindo às suas poesias fôscas um talento que é uma coisa muito séria. Dêem um pulo a Copacabana e assistam ao poeta da Serra.

* * *

Segundo me informaram, a estrêla Margot Morel estará acontecendo dia 15, no Higino Country Clube, no desfile dos foliões que tiveram suas fantasias premiadas no Teatro Municipal.

* * *

Posso assegurar aos leitores de "Sociais Fluminenses" que o vereador José Lemos será candidato ao pôsto de presidente do Petropolitano, de Petrópolis.

* * *

Segundo tudo indica, será muito concorrida a festa em que será escolhida a "Rainha" dos Clubes Fluminenses. Posso anunciar o grupo de jovens que participarão da festa que acontecerá dia 8, no Clube de Regatas Icaraí. Desfilarão pela passarela as rainhas Sueli Lopes Keller (Niterói), Ana Cândida Ximenes (Araruama), Denize Azevedo Serpa (São Gonçalo), Virgínia da Silva Pupo (Cachoeiras de Macacu), Marília Pires (Itaboraí), Dorotéia Fernandes (Volta Redonda), Maritema Pereira Garcia (Macaé), e Gardênia do Couto Costa (Barra Mansa).

* * *

As lindas recepcionistas da "Flumitur" prestarão uma homenagem aos professôres do "Curso das Nações". "Miss" Estado do Rio, srta. Marzi Moreira ficou encarregada de organizar o coquetel.

* * *

E por falar em Marzi Moreira, a elegante e simpática jovem da sociedade fluminense informou a êste cronista que não tem nenhum romance com o jovem Geraldo Ramon Neves. Conclusões: o rapaz está apaixonado pela Marzi (ela desconhece o romance).

* * *

Cumpriram mais uma data no decorrer desta semana as assíduas freqüentadoras do Araribóia srtas. Irene Alves, Gilcinéa Rodrigues e Cibele G. dos Santos.

O jovem Airam Fernandes completamente apaixonado pela srta. Lidia Milheiros de Freitas, da sociedade de Friburgo (o rapaz anda pelas ruas de Niterói como se fôsse um adepto de Fidel Castro).

CONTINENTINO PORTO

Celso quer montar um DIP de rádio na AFI

NITERÓI —

Está sendo esperada para as próximas horas a nomeação do jornalista Maurício Vaitsman para diretor da Agência Fluminense de Informações, que se encontra acéfala há vários dias, em conseqüência da demissão do sr. Antônio Carlos Noronha Portela, oficializada por ato divulgado no "Diário Oficial" de ontem.

Segundo consta, a principal missão do sr. Maurício Vaitsman será a de organizar um serviço oficial de rádio, a fim de que o sr. Celso Peçanha passe a contar com um DIP de maior capacidade de penetração no interior do Estado.

DIFICULDADE

Embora já decidida, a nomeação do novo titular da AFI está sendo retardada devido à dificuldade do sr. Celso Peçanha em livrar-se do compromisso que assumiu com o sr. Dálton Feliciano Pinto, a quem prometera confiar a direção da AFI.

O sr. Dálton Pinto já respondeu a diversos processos na Justiça — um dêles ainda não decidido — e foi apontado pelo extinto governador Roberto Silveira como líder da "imprensa marrom" de Niterói.

O sr. Dálton Pinto, que é proprietário de um jornal desta capital, chegou a ser, até há poucos dias, diretor de fato da AFI, onde mandava e desmandava até pelo telefone. Por sua ordem, a agência distribuiu diversas notas contra o PTB.

BARRA MANSA: CÂMARA APROVA MOÇÃO AO DC

NITERÓI —

A Câmara Municipal de Barra Mansa aprovou, por unânimidade, moção de congratulações ao DIARIO CARIOCA, pela reportagem publicada em nossa edição de 26 de março, em defesa das indústrias daquele Município. A decisão do Legislativo de Barra Mansa foi comunicada ao jornalista Pompeu de Sousa, diretor-secretário do DC, através de ofício firmado por seu presidente, vereador Cícero Cambraia, e cuja íntegra é a seguinte:

"Tenho a grata satisfação de levar ao conhecimento de V. Sa. que esta Câmara Municipal, em sua reunião de hoje, aprovou por unanimidade moção de congratulações a êsse vibrante órgão da imprensa guanabarina, pela reportagem publicada no dia 26 de março, na página do Estado do Rio, em favor das indústrias dêste Município. Nesta oportunidade, desejo manifestar a minha elevada estima e distinta consideração a V. Sa. e aos seus dignos e honrados auxiliares. (as) Cícero Cambraia, presidente".

HOJE, ÀS 19,30 H PELA

TV CONTINENTAL

(CANAL 9)

VICENTE CELESTINO

(A voz orgulho do Brasil)

em

"MÚSICA DE SAUDADE"

Uma mensagem musical dos velhos tempos para os tempos de hoje

Produção de GERALDO FREIRE

Orquestra sob a regência do MAESTRO GAYA

UMA GENTILEZA DO

ÓLEO DE PEROBA

(O supremo renovador dos móveis)

Aumento dos padeiros será decidido amanhã

NITERÓI —

Patrões e empregados da indústria de panificação desta capital e de São Gonçalo estarão reunidos, amanhã, às 14 horas, em mesa-redonda para debater o problema do reajustamento salarial dos seis mil trabalhadores em padarias.

Durante a assembléia realizada ontem, na sede de seu sindicato, os padeiros deliberaram que em caso de greve será firmado um pacto de unidade, atingindo assim o movimento as cidades fluminenses de Campos, Friburgo, Duque de Caxias e Barra Mansa.

NEM MAIS UM MINUTO

— "Os seis mil padeiros não podem esperar mais por um aumento em seus irrisórios ordenados. Vamos para a mesa-redonda dispostos a chegar a um acôrdo, não transigindo, porém, em nossas reivindicações. Não aceitamos um aumento que seja inferior a 35 por cento" — disse à reportagem do DC, ontem, o sr. Rafael de Almeida, presidente do Sindicato dos Padeiros de Niterói e São Gonçalo, informando que, caso na mesa-redonda de amanhã os empregados não tenham as suas pretensões atendidas, deflagrarão imediatamente uma greve geral.

Liga leva a V. Redonda esporte do tôda parte

VOLTA REDONDA —

A Liga de Desportos de Volta Redonda anunciou, ontem, o amplo programa esportivo que preparou para os festejos de comemoração do 20.º aniversário de criação da Cia. Siderúrgica Nacional, incluindo competições de volibol, basquetebol, futebol, ciclismo e box, com início amanhã e término na noite de domingo.

O programa despertou grande entusiasmo entre a população da "Cidade do Aço", que poderá assistir a exibições de conjuntos de outros Estados e até do estrangeiro, uma vez que estarão na cidade equipes do Deportivo Colón (Paraguai), do Cruzeiro F. C. (Minas), do Cruzeiro E. C. (Rio Grande do Sul) e do Tijuca Tênis Clube e do Grajaú Tênis Clube, da Guanabara.

O PROGRAMA

E' o seguinte o programa elaborado pela Liga de Desportos de Volta Redonda:

Dia 7 — 20 horas — volibol — Tijuca Tênis Clube x Seleção de Volta Redonda; 21 horas — basquete — Grajaú Tênis Clube x Seleção de Volta Redonda.

Dia 8 — 15 horas — ciclismo — Circuito de 50 quilômetros — 16 horas — Volta Redonda x Casa da Pedra; 20 horas — volibol — Tijuca Tênis Clube x Deportivo Colón; 21 horas — basquete — Cruzeiro E. C. x Grajaú Tênis Clube.

Dia 9 — 13,30 horas — futebol — Juvenil do América x Juvenil Volta Redonda; 15,30 horas — futebol — Cruzeiro F. C. x Seleção de Volta Redonda; 19,30 horas — Entrega dos prêmios da LDVR aos campeões de 1960; 20 horas — volibol — Deportivo Colón x Seleção de Volta Redonda; 21 horas — basquete — Cruzeiro E. C. x Seleção de Volta Redonda. (Do correspondente João Silveira).

ROTEIRO DOS MUNICÍPIOS

Extinção do ramal da RMV gera protestos

Barra do Piraí

A população está revoltada com a decisão em que o presidente Jânio Quadros resolveu acabar com o ramal da Rêde Mineira de Viação que liga Barra do Piraí a Bom Jardim (Minas Gêerais), uma vez que tal providência virá prejudicar tôda esta vasta região, atingindo principalmente Barra do Piraí, Ipiabas, Paulo de Almeida, Conservatória, Pedro Carlos, Leite de Sousa e Santa Isabel.

A cogitada extinção do ramal ferroviário deixará diversas indústrias locais sem condições de subsistência, ao mesmo tempo que isolará seus moradores, que têm nessa ligação o único entroncamento com a Central do Brasil. Sem contar com estradas de rodagem, a região seria melhor servida se o presidente da República determinasse, em lugar da extinção, o melhoramento do referido trecho, que há muito precisa de troca de dormentes, trilhos etc. (Do correspondente João Silveira).

Nova Iguaçu

A Arcádia Iguaçuana de Letras promoverá no próximo sábado uma "Noite de Poesia", a cargo do poeta F. M. Brandão.

—:—

Já entrou no exercício das funções de delegado de polícia de Nova Iguaçu o sr. Heraldo Gomes, nomeado há dias pelo sr. Gouveia de Abreu, Secretário de Segurança. (Do correspondente Newton Silva).

Nilópolis

O PTB de Nilópolis vai realizar sua convenção na próxima segunda-feira, quando serão indicados os integrantes de suas chapas à Câmara Municipal e à Assembléia Legislativa, bem como o candidato à Prefeitura. (Do correspondente Newton Silva.

Resende

O prefeito Augusto de Carvalho (PTB) desistiu de seu propósito de abandonar a política, atendendo a apelos de amigos e correligionários, que querem conduzi-lo à Assembléia Legislativa no próximo pleito, com o apoio de todo o povo da cidade. (Do correspondente João Silveira).

São João de Meriti

O deputado Edésio da Cruz Nunes discutiu com o prefeito Ário Teodoro, durante a visita que fez ao Município, têrça-feira, uma série de medidas visando à dinamização da campanha do sr. Badger Silveira ao govêrno do Estado, mediante uma ação coordenada dos diretórios trabalhistas de Meriti e Nova Iguaçu, por êles dirigidos.

—:—

O professor Plácido Figueiredo, ex-prefeito do Município, foi nomeado supervisor do ensino do Movimento Popular de Alfabetização de Meriti, por ato do sr. Celso Peçanha. (Do correspondente Newton Silva).

Tenório diz como se pode jogar em Caxias

CAXIAS —

O deputado Tenório Cavalcanti, falando à reportagem do DIARIO CARIOCA, disse ontem que em Caxias o jôgo só funcionará se seus responsáveis derem dinheiro para a construção de um hospital infantil com capacidade para duzentos e setenta leitos, "ou não funcionam", pois terão "Tenório pela frente, se preciso de arma em punho, para fechá-los. E daí?"

O discutido político caxiense acentuou que já está "bastante cansado" e não mais "disposto a viver de arma na mão, como em outros tempos" mas que tem "inclusive vontade de espingardear todos quantos vivem à sua custa (do jôgo), mediante proteção". Disse que combaterá "os que, sob a capa de um falso moralismo, se apresentam contra o jôgo, embora dêle vivam à tripa fôrra".

JOGA-SE AS ESCANCARAS

— "O jôgo, acrescentou Tenório, infelizmente, às escâncaras ou furtivamente, campeia no Estado da Guanabara, em Minas Gerais, na Bahia, no Estado do Rio, enfim, em todos os rincões do Brasil".

— "Aqui em Caxias — continuou, bafejado ou não pelas autoridades, êle funciona. Nada tenho com isso, mas enquanto fôr vivo, quem quer que abra um cassino ou um ponto de bicho terá que destinar uma cota para a assistência social. E o que está ocorrendo. Ou contribuem para a construção do Hospital Infantil, para a Vila São José, para a conclusão de um hospital que aqui construímos com a capacidade para 270 leitos, ou não funcionam.

A LEI EM CAXIAS

Disse, finalmente, o deputado, que, se não quiserem contribuir "vão jogar em outra parte e contribuam lá para o enriquecimento de políticos desonestos, falsos puritanos. Em Caxias, a lei é esta, enquanto não vigore de verdade, em todo o território brasileiro, a lei que classifica o jôgo como contravenção". E conclui:

— "Isto que disse me parece suficiente para acabar com torpes explorações contra o meu nome honrado, ao abrigo de insultos de desclassificados".

A "Môça de Vermelho", quadro de Grover Chapman, exposto na "Macunaíma"

Grover Chapman na Macunaíma

Artes — Antônio Bento

ESTARA aberta, durante ainda duas semanas, na "Galeria Macunaíma", uma exposição de murais e quadros do pintor norte-americano Grover Chapman, radicado no Brasil há vários anos. O artista é natural de Askville North Carolina, tendo nascido em 1924. Já pintou murais nos Estados Unidos, Havaí, Itália e Brasil. Fêz estudos na "Cororan School of Fine Arts, em Washington, na "Art Students League", em Nova Iorque e na "Academia di Belle Arte" de Florença.

Pintou murais em igrejas, escolas, clubes, residências particulares e bancos.

No Brasil, executou quatro murais no "American Club" (na Avenida Rio Branco, 80, 21.º andar) denominados. "História dos Estados Unidos da América", "Estados Unidos de Hoje" "Folclore Brasileiro" e "Folclore Americano"; no Banco Comércio e Indústria de Minas Gerais (Avenida Copacabana 454-A) um mural, intitulado "História de Minas Gerais"; no Banco Operador S.A. (Avenida Copacabana, 462-A) um mural intitulado "Folclore Brasileiro"; no mesmo banco (Avenida Graça Aranha) outro mural com o mesmo nome e ainda nesse banco (Avenida Gomes Freire, 47) outro mural, intitulado "Motivos da Selva Brasileira"; no Banco de Crédito Territorial (Olaria, Rua Uranos, 1294-A) um mural intitulado "História do Brasil"; na Companhia Industrial de São Paulo (Avenida Rio Branco, 80, 11.º andar) um mural, intitulado "História do Vidro"; na Casa Decorações Interiores Ltda. (Andradas 96, 13.º andar) um mural, intitulado "História da Arte"; no Clube Paissandu, Leblon, um mural abstrato, em cerâmica; na Agência de "O Globo" (Copacabana) um mural, intitulado "Fragmento da Vida Cotidiana" outro na agência do Largo da Carioca do mesmo jornal, intitulado "História da Imprensa"; na Rio-Gráfica Editora (Rua Itapiru, 1209) dois murais intitulados "Folclore Brasileiro" respectivamente sôbre motivos coreográficos e alimentares; na Casa Masson (Rua 7 de Setembro, 92) um mural, intitulado "O Tempo", além de outro mural para a mesma casa, em Pôrto Alegre; na Companhia de Calçados DNB-Polar (Rua Conde de Bonfim, 372) um mural intitulado "Folclore Brasileiro"; na "Boite" Macumba, em Brasília, três murais em tôrno do tema de Iemanjá e cenas de macumba; no "Café Paulista" (Avenida Rio Branco, 185) um mural de assunto folclórico; e, finalmente, no Café "Je Reviens" (Rua da Alfândega) um mural sôbre a "Festa da Penha".

Alguns dos estudos para ésses trabalhos encontram-se na atual exposição de Grover Chapman além de quadros de cavalete, entre os quais merece atenção especial a "Môça de Vermelho"

As cenas populares e folclóricas são os temas principais da arte dêsse pintor que tem, conforme se pode verificar, atividade destacada como muralista.

Inscrições para a VI Bienal

AS inscrições para a VI Bienal de São Paulo estarão abertas até o dia 15 corrente impreterivelmente. Os interessados que ainda não tenham as fichas de inscrição poderão procurá-las na secretaria do Museu de Arte Moderna no Parque Ibirapuera no horário de funcionamento normal do expediente, diàriamente das 13 às 19 horas, e aos sábados, das 9 às 12 horas. Os artistas que gozam do direito de isenção de júri por terem sido contemplados com prêmios ou por terem participado de, no mínimo, três Bienais, deverão fazer, não obstante isso, a inscrição regular dos trabalhos. Os artistas residentes no Rio de Janeiro poderão fazer sua inscrição no Museu de Arte Moderna do Rio, onde funciona um pôsto de recepção. Para a entrega das fichas de inscrição em São Paulo, o Museu de Arte Moderna solicita que seja feita no seguinte horário: das 13 às 17 horas, diàriamente e, no sábado, das 9 às 11,30 horas.

Tamara Toumanova em sua triunfal tournée pela América

NOTICIAS e críticas chegados do México e da Venezuela enaltecem ùnicamente as qualidades da famosa bailarina Tamara Toumanova atualmente em excursão artística pelas Américas.

"El Redore!" e o "Excelsior" de México City, constatam o sucesso de suas apresentações, chegando a considerá-la como "Great Russian Ballerina Assoluta", comparando-a à maior de tôdas: Ana Pavlova!

Na Venezuela, "El Nacional" e o "Excelsior" de Caracas, confirmam a ovação apoteótica que o público tributou a Tamara, obrigando-a a bisar a "Morte do Cisne" e resumindo os vários conceitos emitidos, todos reconhecendo achar-se presentemente a grande artista, no momento mais alto de sua forma e de sua sensibilidade artística.

A estréia está marcada para quarta-feira, 12, com um espetáculo em que tomarão parte o Ballet e a Orquestra do Teatro Municipal, tendo no programa "Baiadera" e "Giselle", a peça em que Tamara Toumanova aparece como uma das maiores intérpretes.

Clube de S. Cristóvão homenageia a crônica

Nos Clubes — Nelson Jorge

O CLUBE de S. Cristóvão vai receber, amanhã, em sua sede, a Crônica Social, para prestar uma simpática homenagem. A grande atração desta festa será a excelente orquestra do Cassino de Sevilha que após uma temporada pelas Américas, retorna com novo e magnífico repertório. Compareceremos.

Clube Leblon

NO próximo domingo, o Clube Leblon vai oferecer um churrasco para comemorar a inauguração de sua nova sede. O movimentado José Andrade comunica que o almôço está marcado para as 13 horas e contará com a presença de tôda a crônica, assim como todos os associados. Grato pelo convite.

Flamengo

A ELEIÇÃO para a presidência do Flamengo é o assunto do momento. Fomos informados que o candidato Fadel Fadel vai tratar com mais carinho do setor social do clube que, excetuando o ex-presidente Hilton Santos, sempre foi esquecido pelos que dirigiram o clube rubronegro. Para o Departamento Feminino, caso fôsse eleito, a pessoa indicada seria a srta. Virgínia Goulart, que temos a certeza de ser a pessoa talhada para o pôsto. Consta que para a vice-presidência social seria convidado o sr. José Miguel Oaquim, que também é uma escolha acertada por ser inclusive, o único associado do clube a par da sua verdadeira situação social e, por isto mesmo, com meios para resolver um dos mais importantes problemas do clube, exatamente o setor social, que nunca estêve à altura das tradições do Flamengo. Logo mais participaremos de um almôço na Colombo onde será apresentada a plataforma da candidatura Fadel Fadel.

Riachuelo

NO próximo dia 14, o Riachuelo realizará um grande baile com a internacional orquestra Casino de Sevilha. O diretor Hugo Pereira está em francos preparativos para que esta festa seja um sucesso.

Modas

A MAISON Jacques Heim convida êste colunista para o coquetel e apresentação da nova coleção em "avant-première" no próximo dia 11 de abril às 17 horas. Grato.

América

NO próximo dia 16, o Departamento Social do América promoverá uma excursão a Cabo Frio.

Tijuca

"Uma Noite no Circo" será a grande programação dêste mês no Tijuca T. C. A original festa será realizada nas duas quadras de tênis contíguas à buate que receberão uma autêntica lona de circo, com trapézio e tudo mais. O picadeiro será a pista de danças. Durante o transcorrer da festa serão apresentados números circenses.

Caiçaras

A GRANDE atração do jantar dançante de amanhã no Caiçaras será a notável cantora da noite Helena de Lima. A presença de Helena já é garantia para que a festa seja excelente. Início às 21 horas.

Hebraica

CONTINUA grande a expectativa dos associados da Hebraica, sôbre quem será eleita sua representante nos Desfiles Bangu. A grande favorita é a srta. Elisabete Lebelson (que já foi o "love" de Humberto Saad), mas dizem que as srtas. Sueli Duek, Clara Groisman e Rebeca Bizinover poderão surpreender.

Direito no Copa

JOÃO Luís Direito desfilando dentro da noite na companhia da srta. Bluete Bukowitz. Na noite de segunda-feira assistiram à estréia de Ray Anthony no Copa.

Aplaudindo

MUITO elegante, a srta. Regina Jorge aplaudia o sósia de Cary Grant. Trata-se de uma morena de tipo oriental, que muito sucesso tem feito na nova geração.

Televisão

CIRCULANDO no Rio, em férias, a apresentadora de um programa da tevê paulista, senhorita Clarice Amaral.

Desaparecido

SERA brevemente inaugurada uma loja de modas masculinas em Copacabana. Seu proprietário é o jovem senhor Fernando Mariz, que por êste motivo não tem aparecido no Iate.

Canarinho

TOMANDO sol, em frente ao Miramar Hotel, a ex-canarinho Eli Dineli da Silva.

"Miss Elegante Bangu"

A minha candidata a "Miss Elegante Bangu" da Sociedade Hebráica é a encantadora srta. Rebeca Bizinover que tem tudo para ser a representante da elegância hebráica, neste tradicional desfile.

"Jacques Heim"

DA "MAISON Jacques Heim", acabo de receber um convite estritamente pessoal, para o coquetel em homenagem à imprensa do dia 11 de abril próximo, quando será feita a "avant première" da nova coleção. O convite tem a seguinte redação: "La maison Jacques Heim serait hereuse de recevoir Monsieur Nélson Jorge au cocktail quelle ofrira en honeur de la Presse pour lui apresenter sa nouvelle colection en "avant-première" le 11 avril 1961 à 17 heures" trazendo a assinatura de Zacarias do Rego Monteiro.

—o—

POR hoje é só.

Nanci Basilone, Elisabete Loureiro, Seli de Almeida, Iran Batista, Léda Moura e Vera Lúcia Costa Santos, brôtos presentes à festa de Aleluia do Vasco da Gama

Bom para assuntos financeiros

Astrologia — Prof. Mirakoff

HOJE, 6-4-1961 (quinta-feira) — Seus negócios particulares estarão em foco e os amigos prontos a colaborarem nos assuntos financeiros. Poderá também procurar advogado, médico ou dentista. Nas corridas do Hipódromo da Gávea as pontas: 1, 4, 6 e 8 serão as favoritas e as duplas: 12, 14 e 23 as mais promissoras.

ACONTECERA HOJE AO LEITOR:

Seguem-se as possibilidades felizes ou não de hoje, com horas e números favoráveis, para todos os nascidos em quaisquer dia mês e ano dos períodos abaixo:

ENTRE 22 DE DEZEMBRO E 20 DE JANEIRO (Capricórnio)
Não desprezar os negócios já encetados será o melhor meio de aumentar seu capital, 7, 8 e 9; 34 44 e 55 (horas e números).

ENTRE 21 DE JANEIRO E 18 DE FEVEREIRO (Aquário)
Aproveite a parte da manhã para os assuntos de difícil solução, pois haverá ótimas possibilidades devido a sua intuição estar bem esclarecida 8, 15 e 18; 20 31 e 32 horas e números).

ENTRE 19 DE FEVEREIRO E 20 DE MARÇO (Peixes)
Os lucros imediatos são em geral pequenos. Estenda seus planos a outros setores de maior projeção e confie na sua estrêla. 7, 9 e 14, 40, 53 e 62 (horas e números).

ENTRE 21 DE MARÇO E 20 DE ABRIL (Aries)
Seus esforços serão recompensados se não retroceder na parte mais difícil. Antes, pelo contrário, reforce seus planos sôbre o futuro 7, 8 e 13; 44, 56 e 73 (horas e números).

ENTRE 21 DE ABRIL E 20 DE MAIO (Touro)
Faça um estudo sôbre o setor em que mais possa produzir e dedique-se com fé e confiança. Seja seguro e não temo o futuro. 7, 8 e 10, 45, 56 e 76 (horas e números)

ENTRE 21 DE MAIO E 20 DE JUNHO (Gêmeos)
Não se amedronte com as realizações de vulto, desde que tenha um fundo econômico perfeito. 8, 19 e 21; 13, 14 e 23 (horas e números).

ENTRE 21 DE JUNHO E 22 DE JULHO (Câncer)
O amor será um estímulo e um energético de grande valia. 18 19 e 20; 11, 12 e 13 (horas e números).

ENTRE 23 DE JULHO E 23 DE AGÔSTO (Leão)
Poderá auferir maior proveito na sua carreira se atender melhor à sua inteligência em correspondência com o seu coração. 14, 15 e 20; 13, 23 e 44 (horas e números)

ENTRE 24 DE AGÔSTO E 23 DE SETEMBRO Virgem)
Limite sua verba de extravagância e terá uma grande melhora na sua apresentação. 14, 15 e 23; 13, 16 e 34 (horas e números).

ENTRE 21 DE SETEMBRO E 21 DE OUTUBRO (Libra)
Os interêsses domésticos deverão estar na pauta dos acontecimentos e das necessidades 9, 10 e 21; 11, 13 e 34 (horas e números).

ENTRE 22 DE OUTUBRO E 21 DE NOVEMBRO (Escorpião)
Tenha maior dedicação aos seus parentes afins e encontrará mais prazer pela vida. 9 10 e 14; 11, 12 e 13 (horas e números).

ENTRE 22 DE NOVEMBRO E 21 DE DEZEMBRO Sagitário)
Não distribua suas dádivas sem verificar onde está colocando o fruto do seu trabalho. 9, 10 e 21; 13, 14 e 23 (horas e números).

DIRCINHA, REPÓRTER

Na foto, entrevistando Léia Carvalho

O cinquentão

Literatura — R.J.

QUISERAM homenageá-lo pùblicamente com um almôço, agora que completou 50 anos. Êle, talvez o maior "relações públicas" nesse Estado, esquivou-se. Eis aí um dos muitos paradoxos de Maciel Pinheiro. Promove os outros mas não se promove a si mesmo. Ou se promove através das atividades em que projeta inúmeras pessoas, diàriamente, incansàvelmente. Dirão que é um tímido. Eu direi que não é nem tímido, nem modesto, nem "blasé", nem espírito-de-porco. É exclusivamente o professor Maciel Pinheiro. Alguém que terá por definição a impossibilidade de ser definido.

Uma frase de Rui em meio ao trabalho

SE teimarmos, contudo, em batizá-lo com adjetivos, encontraremos um apropriado: chapliniano. Tudo nêle vem a ser surpreendente, humano, poético. A prodigiosa imaginação faz êsse paraibano de São João do Cariri desvencilhar-se de um importuno como o leva a rabiscar uma quadrinha gentil para essa ou aquela funcionária a qualquer propósito. Em meio a sérios problemas administrativos já o viram levantar-se da mesa de trabalho e reproduzir de cór um trecho de Rui ou de qualquer outro orador sonoro.

Chamam-no professor mas não sabem o que leciona; de fato, êle foi professor de física, muitos anos atrás, em colégio da antiga Prefeitura.

Pormenores

SURDO, desliga o aparelho de ouvir quando não lhe convém prestar atenção ao que diz um sujeito cacête. A cabeleira despenteada lhe escorre pela testa, contribuindo com os óculos, o bigode e a roupa mal escovada para configurar o modêlo que Jânio Quadros teria copiado com o intuito de vencer as eleições de prefeito e governador. Para completar a aparência do Jânio anterior falta-lhe a gaiola com o camundongo. Ou não lhe falta? Não terá um camundongo escondido no cérebro, responsável pela constante agitação do seu espírito e das suas maneiras?

O outro lado

INGÊNUO quem se impressionar com essa agitação remetendo-a à insensatez, distração, superficialidade. Quando se trata de cumprir uma obrigação profissional ninguém mais expedito, prático, disciplinado que o professor. O fundo chapliniano não o deixa desumanizar-se, daspianizar-se, janizar-se. O hábito das relações públicas completa a humanidade dessa "avis rara".

Entre suas múltiplas atividades figura a direção da Biblioteca Estadual. Neste órgão, que dirige no decurso de vários governos, tem criado cursos de literatura, publicado um boletim bibliográfico e outro de pesquisas históricas sôbre a cidade. Inaugurou uma coleção de livros — Cidade do Rio de Janeiro —, assina uma coluna de bibliografia (o gênero de sua paixão) num matutino carioca. Instituiu o Prêmio Paula Brito do Estado da Guanabara, que anualmente distingue os melhores escritores.

Como incentivador da cultura e "public relations" é um homem precioso para governos e emprêsas particulares.

O repertório do gaúcho Lupiscínio

Discos — Alberto Rêgo

TENHO recebido inúmeras cartas de leitores solicitando a publicação das obras de compositores populares brasileiros. Atendendo aos interessados, que são muitos, resolvi, uma vez por semana, publicar o repertório dos autores solicitados. Início, hoje, com as composições de Lupiscínio Rodrigues, do Rio Grande do Sul, responsável por inúmeros sucessos de âmbito nacional. Ei-las: "Se acaso você chegasse", samba cujas gravações principais foram realizadas pelos seguintes cantores, solistas e conjuntos instrumentais:

"Se acaso você chegasse" (RCA Victor) Ciro Monteiro; Carolina Cardoso de Meneses (Odeon); Steven Bernard (Odeon); Donato e s/Conjunto (Odeon); Conjunto Norberto Baudauf (Odeon); José Meneses (Sinter); "Os Copacabanas" (Copacabana); "Trio Donato" (Sinter); Britinho (Sinter); Ribamar (Columbia); Carlinhos (Columbia); Risadinha (Continental); Caco Velho (Copacabana); Roberto Silva (Copacabana); "Vadico e s/Conjunto" (Festa); "Ases do Ritmo" (RCA Victor); Breno Sauer (Columbia) e, finalmente. Elsa Soares em discos Odeon o maior sucesso dessa composição depois da gravação RCA de Ciro Monteiro. Temos depois: "Pergunte aos meus tamancos"; "História triste"; "Brigas de Amor" (Ciro Monteiro); "Brasa" (Orlando Silva); "Zé Ponte", canção (Orlando Silva); "A sua", samba —; "Êsses moços" (Francisco Alves); "Ex filha de Maria" (Roberto Silva); "Quem há de dizer" (Francisco Alves); "Migalhas" (Linda Batista); "Cadeira Vazia" (Francisco Alves); "Maria Rosa" (Francisco Alves); "Dona Divergência" (Linda Batista); "Felicidade" (Quitandinha Serenade); "Eu e meu coração" (Francisco Carlos); "Nunca" (Dircinha Batista); "Pra São João Dicidir" (Francisco Alves); "Não sou de reclamar" (Gilberto Milfon); "As aparências enganam" (Gilberto Milfon); "Juca", (Luiz Gonzaga) — baião —; "Sambaras" (L. Rodrigues); "Quando eu for bem velhinho" (N. Teixeira); "Vingança" (Linda Batista); "Boca Fechada" (Trio de Ouro); "Aves Daninha" (Nora Nei); "Beijos Dela" (Lúcio Alves); "Meu Pecado" (Moreira da Silva); "Se é verdade" (Marlene); "Nervos de Aço" (Déo); "Rainha do Show" (João Dias); "Dois Tristonhos" (Nora Nei); "Nossa Senhora da Graça" (N. G.); "Jardim de Saudade"; "Inah", valsa (L. Rodrigues); "Namorados" (Léo); "Amor é um só" (L. Rodrigues); "Cavando o amargor" (C Alves); "Há um Deus" (Dalva de Oliveira); "Conto das Lágrimas" (Francisco Carlos), "Margarida" (Sônia Dutra); "Fuga" (Orlando Silva); "Ela disse-me assim" (Jamelão) "Prova de amor" (L. Rodrigues); "Eu nao sou louco" (L. Rodrigues) e "Mais um trago" (Antônio Martins).

"Simpática promoção"

O grande sambista Jamelão, no propósito de incentivar as Escolas de Samba, valorizando aquêles que realmente, apesar de todos os obstáculos, procuram fazer um carnaval digno, em colaboração com a "CONTINENTAL", resolveu gravar um elepê em que participarão as vencedoras de 1961, ou seja, Imperatriz Leopoldinense, Cabuçú, e a já tradicional Estação Primeira de Mangueira.

Êste é sem dúvida um belo gesto do intérprete e da popular gravadora que deveria ser seguido pelas demais fábricas do gênero, que estariam assim oferecendo o que há de mais legítimo em matéria de música popular, não só aos nacionais, como também aos turistas que não raro procuram, sem encontrar, êste gênero de gravação. Por outro lado estariam permitindo que as Escolas de Samba conseguissem maiores proventos, o que lhes permitiriam oferecer ao povo um melhor carnaval, com menores sacrifícios, como até então.

Murilo Néri

Rádio e TV — Nestor de Holanda

ESTA a merecer louvor, desde segunda-feira, quando o "Noite de Gala" voltou à pantalha da gente, o amigo Murilo Néri. E vai ganhar êsse louvor, hoje, em manifestação sincera dêste iolando das Candongas, apesar de elogio também estar muito caro, sofrendo as injunções da Instrução 204, com o dólar-papel a 200 japonêsas.

Tudo subiu. Diz o dr. Jânio da Silva, eleitor de Vila Maria, que foi JK que emitiu muito. Mas dr. Jânio da Silva, eleitor de Vila Maria, vai emitir mais ainda...

A fome aumenta. Os preços sobem vertiginosamente. Quando anunciaram medidas realmente práticas, dr. Jânio da Silva, eleitor de Vila Maria, tomou os horários da TV e do rádio, para divertir o povo, mais uma vez, com gestos, jogos-de-cena, palavras. No fim de contas, ninguém entendeu nada, a não ser seu pedido de que o povo passasse mais fome, o que deixou todo mundo certo de que êle ainda é candidato à Presidência da República, o cargo para o qual não se sabe se será eleito...

Mas tudo está claro, e, nesta hora de apertar o cinto (para isso, o "slack" do dr. Jânio da Silva, eleitor de Vila Maria, já vem com o cinto), não se pode gastar espaço de papel que custa 200 japonêsas com elogios imerecidos. O louvor subiu também. Valorizou-se muito. A Instrução 204 tirou de todos nós aquela alegria de viver que nos caracterizava, aquela festa de sentimentos que era muito nossa, aquêle bem-estar que redundava em bom-humor. E, sem bom-humor suficiente, com o cinto apertado, o país em desespêro, elogiar o quê? Hoje, Murilo Néri. Amanhã, quando amanhecermos com os preços ainda mais altos, não sabemos se haverá o que enaltecer, salvo a paisagem...

Por que o elogio ao Murilo Néri? Porque foi êle quem realizou a entrevista de Kennedy, aquela em que o presidente norte-americano disse "ôba!" aos brasileiros. É êle quem fala inglês. Foi êle quem fêz as perguntas. Flávio Cavalcanti viu. O que Flávio fêz, em tôda a reportagem, foi ler um discurso nos jardins da Casa Branca, para as árvores. Foi o locutor comum. Fausto Guimarães faria aquilo. José Messias, idem. Até Seu Medina.

O elogio, entretanto, não é por isso. A reportagem não foi nada e ninguém é obrigado a falar inglês. O elogio é diante da elegância, da dignidade, da notável decência com que Murilo Néri se houve, no "Noite de Gala". Enquanto Flávio assumia a paternidade de um filho que não era seu, anunciava-se a si próprio diante das câmaras com a ênfase de quem anuncia o maior "astro" de todos os tempos (e nada fica mais feio do que um indivíduo gritar o próprio nome, arrotando vaidade que não se sabe de onde vem), Murilo Néri, discreta e dignamente, anunciou a reportagem como "Furo de Flávio Cavalcanti", tirando de si, com uma cortesia que seu companheiro não deve ter entendido, o verdadeiro mérito do trabalho. Foi nobreza ímpar. Raríssima na televisão.

E, por isso, merece, hoje, êste louvor caro, de dólar-papel a 200 japonêsas, mesmo abrindo exceção na Instrução 204 da SUMOCarestia...

Ray

A ORQUESTRA de Ray Anthony, a banda, o conjuntinho, o grupo, como queiram, é tôda integrada por gente conhecida. O trombonista é a cara do Carlos Thiré. O saxofonista é o Jaime Ferreira escritinho. Há um outro que, sem tirar nem pôr, é o Guio Morais. As duas môças — dois jarrinhos de enfeite — já vi, juro que já vi, com aquêles mesmos vestidos e aquela mesma pose, numa caixa de sabonete ou num anúncio de revista. E o próprio Ray Anthony é o Cary Grant, de quem já assisti a vários filmes que me divertiram bastante.

Assim, no "Noite de Gala", segunda-feira, tivemos conjunto muito agradável, com bons números executados por Cary Grant, Guio de Morais, Carlos Thiré e Jaime Ferreira, e enfeitados pelas duas môças da caixa de sabonete.

As apresentações feitas por Murilo Néri foram muito boas, soltando êle, inclusive, algumas "blagues" inteligentes, por sinal material muito escasso na pantalha nossa de cada dia. E a môça que apareceu de "baby-doll" e deu um beijo no Cary Grant (coitada! já ia dormir, quando a acordaram para o beijo) nem parecia a Zélia Hoffmann...

Solidariedade

VAI daqui um abraço de irmão, bem apertado, no companheiro Carlos Renato, o cronista da ZN. Domingo, em Paquetá, o governador Karl Frederic Werneck Von Lacerda lhe interrompeu o almôço. Estava o Carlos Renato em casa de outro amigo meu, o banqueiro Nélson Lopes, quando dois guardas o procuraram, a mando do governador de Brocoió. Carlos Renato, queridíssimo da ilha, é uma espécie de governador de Paquetá. Ficou a coisa, assim, de governador ilhéu para governador ilhéu.

Renato foi. Não digo que foi atender ao colega, porque não cometeria essa ofensa ao meu amigo Renato. Foi a pulso. Forçado pelas circunstâncias. Homem decente, de excelente formação moral, digno chefe de família, não discutiu com os guardas, coitados, pobres mandados! Se quisesse, daria uma surra em cada um, porque é "faixa-preta" de jiu-jitsu. Se Lacerda abrisse mão de seu mandato dois-têrços e aparecesse, de calção, em Paquetá, para o "tira-forra" com o Renato, voltaria boiando, a jacto para Brocoió. Mas Renato foi.

Na outra ilha, o governador Karl Frederic Werneck Von Lacerda se cercou de policiais armados e xingou o rapaz. Usou os palavrões que quis. Disse nomes impróprios, aludindo ao diretor e ao jornal em que Renato trabalha. Teve crise de histeria, de ódio, de desespêro. Mas recebeu do jornalista lição de dignidade, de homem que não perde a firmeza de caráter, a correção de princípios. Renato nada respondeu. Não retribuiu aos insultos de quem abusava do cargo, arbitràriamente e de modo pouco recomendável, exorbitando de maneira torpe, ditatorial, e, sobretudo, ridícula.

Pela atitude que teve Carlos Renato vem recebendo as maiores e as mais significativas manifestações de solidariedade, de aprêço, de enaltecimentos. Abro espaço por isso, para lhe enviar meu abraço de irmão, abraço bem fraternal, bem sincero.

E a palavra confortadora de que Brocoió ainda voltará a ser ilha digna de nosso acato, de nosso respeito, de nossa admiração...

Itinerário

VICENTE Celestino, às 19,30, em "Música e Saudade" na TV-Continental. • — Às 21 horas, recital do oboista Hans Breitinger na Rádio Ministério da Educação. • — Ainda pela PRA-2, às 23 horas, o programa "A Música e as Nações", de Sheila Ivert focalizará Israel. • — E "Dircinha, Repórter", às 19,30 horas, na TV-Tupi.

HOJE, NA TELEVISÃO

CANAL 6: 12,00 — Rio-São Paulo; 13,30 — Belo Horizonte Rio; 13,35 — Televespertino; 16,00 — Boa-tarde; 17,00 — Sessão das cinco; 18,00 — Clube Mirim; 18,25 — Vamos brincar; 18,35 — Reapresentação; 19,05 — Falcão Negro; 19,30 — Dircinha, Repórter; 20,00 — Repórter Esso; 20,20 — Papai sabe tudo; 20,55 — Espetáculos; 21,40 — Cinema; 22,15 — Guanabara, sua História, sua Gente; 22,45 — Brasília; 23,10 — Falando francamente.

•

CANAL 9: 18,00 — Estética Feminina; 18,30 — Cosme e Damião; 19,00 — TV de Brinquedo; 19,30 — A Voz de São Judas Tadeu; 19,40 — Telesporte Continental; 20,10 — Mariza; 20,50 — Aimée; 21,30 — Sucesso; 22,10 — O Mundo é das Mulheres; 22,50 — Isto é Estória; 23,35 — Do comentário de Art; 23,50 — Uma Janela para o Mundo.

•

CANAL 13: 16,15 — Alegria de Cozinhar; 16,50 — Rio Cinco para as cinco; 18,00 — Bola Mágica; 18,30 — Quando os clubes se divertem; 18,55 — Fúria; 19,40 — Correspondente; 20,05 — TV-Rio Ringue; 21,05 — O homem no espaço; 22,20 — Pingos nos Ii; 23,05 — O Príncipe da Noite; 23,30 — Roteiro das Artes.

Novo e sugestivo painel da Revolução Mexicana

"La Cucaracha"

Cinema — G. & R. Santos Pereira

DIZEM que Emílio Fernandez, o maior diretor de cinema do México e um dos maiores de tôda a América, caiu no ostracismo; que ninguem lhe dá mais dinheiro para fazer filmes, que o cineasta é meio "doido", etc. Isto tudo quer dizer: o cinema mexicano não dá trabalho ao seu maior realizador porque não anda bom das pernas e atravessa uma profunda crise de qualidade, de ambição artística. E aqui no Brasil também temos o nosso Emílio Fernandez: chama-se Lima Barreto, que acabou de fazer "A primeira missa" para ganhar dinheiro e fazer o esperadíssimo "O Sertanejo". Lima não consegue fazer o seu grande filme, mas um zé da silva qualquer anda ameaçando aos quatro ventos que vai filmar a vida do Padre Cícero...

Voltemos ao México ou, mais pròpriamente, a Emílio Fernandez.

O grande diretor de "A Pérola" e "Maria Candelária" é a maior atração de "La Cucaracha", ora em cartaz na cidade. Maior, muito maior que o diretor da fita, o comercial Ismael Rodriguez. Aliás, estamos sèriamente convencidos de que as coisas boas da película — que as há, e muitas — foram sugeridas por Fernandez, "sopradas" pelo admirável realizador "proibido" nos ouvidos de Rodriguez.

Pois manda a verdade que se diga que "La Cucaracha" é um interessante filme de aventuras, um painel sugestivo da Revolução Mexicana dos princípios do século, e que deu ao mundo heróis populares como Pancho Vila, Zapata, Zeta, Juarez. Revolução libertadora, de todo o povo, contra a miséria, a exploração latifundiária, os monopolistas internacionais, o atraso.

Mas a fita, como nesses gráficos comerciais ou estatísticos, tem altos e baixos, e sua linha de ação ora atinge pontos de forte e belo cinema ora cai no melodrama, no mau-gôsto mais deplorável, no "pastiche" dos grandes filmes revolucionários feitos no próprio México, há pouco mais de uma década.

E' que Ismael Rodriguez não é nem uma sombra de Emílio Fernandez, o homem que deveria estar atrás das câmaras que filmaram as ações de "La Cucaracha". De qualquer forma, tivemos o prazer de ver o mesmo Fernandez diante das câmaras, vivendo de forma impecável, surpreendente, reveladora, o "Coronel Antônio Zeta", comandante revolucionário, homem da maior confiança de Vila, o chefe supremo do movimento popular-revolucionário mexicano. Agora ficamos sabendo que Emílio Fernandez é tão bom ator como grande diretor de filmes, uma figura impressionante de intérprete seguro, sóbrio, como os mais experimentados do cinema contemporâneo.

A história de "La Cucaracha", como já dissemos, é bastante irregular e é responsável pelo desnível da produção-realização, muitas vêzes descambando para o dramalhão, para o fácil, em forma de episódios de um sentimentalismo suspeito, piegas, comprometedor.

De fato, à presença de Maria Felix no elenco, vivendo a prostituta que se regenera pelo amor ao coronel revolucionário, e da própria Dolores del Rio, extraordinária atriz, diga-se de passagem, na pele da viúva de um professor sacrificado na luta sangrenta por quem o próprio "Zeta" se apaixona, é que se deve atribuir a falha mais grave do dinâmico filme, que chega a empolgar vez ou outra pela movimentação das massas, pelas enquadrações, pela sua estrutura muralística ou épica.

No mais, elogie-se a cinegrafia de Gabriel Figueroa, repleta de bons achados plásticos e de angulação eficiente, funcional, o desempenho da comparsaria e dos intérpretes principais, a sonografia, o fundo musical, com aproveitamento de material folclórico e popular.

Para concluir: sem atingir de longe a grandeza e a beleza formal dos famosos filmes de Fernandez-Figueroa, revelados na realidade do cinema do México, "La Cucaracha" é obra muitíssimo superior a tudo o que nos chega de uns tempos para cá daquêle país; e é um envolvente filme de aventuras revolucionárias. Ninguém perderá nada indo vê-lo.

LÍDIA MATOS e URBANO LÓES

convidam para assistir, hoje e tôdas as quintas-feiras, no palco-auditório da TV-RIO, no programa

"RIO, 5 PARA ÀS 5",

das 16,50 às 17,50 hs. ao

GRANDE "SHOW" REVENDEDORES ARNO

O MAIOR ESPETÁCULO VESPERTINO DE TELEVISÃO

"RIO, 5 PARA ÀS 5", às segundas quintas-feiras, na TV-RIO — Canal

Curso de Material no IBAM: 15 a 26 de maio

Relações Públicas

O INSTITUTO Brasileiro de Administração Municipal — IBAM — em cumprimento ao seu Plano de Trabalho para 1961, realizará, em sua sede, no período de 15 a 26 do próximo mês de maio, um Curso de Administração de Material, destinado a proporcionar aos funcionários municipais conhecimentos técnicos especializado sôbre a organização e o funcionamento dos serviços de material, compras e almoxarifados das Prefeituras.

O programa do Curso, que será conduzido pelo professor João Vilela, técnico do Departamento de Produtividade da Federação das Indústrias do Estado da Guanabara, compreende oito pontos, abrangendo todos os aspectos de uma boa administração do material desde a organização de um fundo rotativo para aquisição de material até o sistema de contrôle de combustíveis utilizados nos autos oficiais.

Apenas para servidores Municipais

Poderão inscrever-se, no Curso que será realizado, apenas servidores municipais de alto nível hierárquico do Serviço de Material. As inscrições estão abertas até o próximo dia 12 de maio, devendo ser encaminhadas ao diretor executivo do IBAM, à rua Miguel Pereira, 34 — Rio - Estado da Guanabara. Haverá uma taxa de mil cruzeiros por participante, que poderá ser paga no primeiro dia de aula. Serão distribuídas aos alunos, apostilhas especialmente preparadas pelo professor, cobrindo todos os itens do programa que vai ser cumprido.

Conferência

E comemoração ao 19.º aniversário da Associação Esperantista do Rio de Janeiro, realizar-se-á, no próximo sábado, às 14 horas, uma reunião daquela entidade, durante a qual o professor Luís Alberto Martins pronunciará uma conferência sôbre o Esperanto.

Fábrica de celulose

O Banco Interamericano acaba de anunciar a concessão de um empréstimo de 4.700.000 dólares à firma brasileira Lutcher Celulose e Papel S. A., para montagem de uma grande fábrica de pólpa de celulose no Estado do Paraná. A construção do estabelecimento demorará cêrca de dezoito meses e consumirá um total de treze milhões de dólares, sendo que é prevista a produção diária de 124 toneladas métricas de pólpa de celulose, o que equivale a um têrço de tôda a importação brasileira daquêle material.

Passatempo — R. Portella

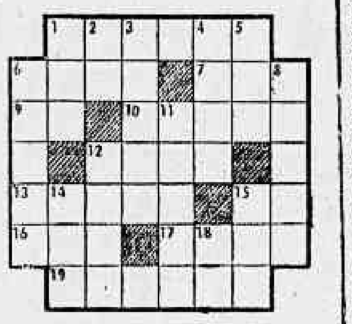

HORIZONTAIS:

1 — Provérbio.
6 — Bátega de chuva.
7 — Altar dos sacrifícios.
9 — Pátria de Abraão.
10 — Ramificação.
12 — Tempo assinalado.
13 — Boneca de pano.
15 — Número indivisível.
16 — Rio de França.
17 — Espécie de sofá sem encôsto.
19 — Ratazana.

VERTICAIS:

1 — Aflição.
2 — Seguir viagem.
3 — Peito.
4 — Senhora.
5 — Interjeição: exprime dúvida, desconfiança.
6 — Pedra sepulcral.
8 — Nascida na Alemanha.
11 — Ligado, prêso.
12 — Monte de areia móvel formada pela ação do vento.
14 — Gracejar.
15 — Fruto da videira.
18 — Prefixo: *em dentro.*

RESPOSTA DO Nº ANTERIOR
HOR.: SITO — CÔR — CÁ — CALEJADO — OU — NU — IR — ALTERADA — EU — ANO — AURO. *VERT.:* SOL — IRENE — OCA — CAULE — ADIDO — COA — JURAR — ORA — TUA — ANA.

Registro

1642 — Manuel de Morais é queimado em efígie, em auto de fé, em Lisboa.
1760 — Nasce, em Salvador, Antônio Luís Pereira da Cunha, mais tarde marquês de Inhambupe.
1794 — Nasce, em Pernambuco, José Inácio de Abreu Lima.
1831 — José Bonifácio é nomeado tutor do príncipe d. Pedro (Pedro II) e das suas irmãs.
1838 — Morre, em Niterói, José Bonifácio de Andrada e Silva.
1881 — Nasce, em Alagoas, José Maria Goulart de Andrade.
1892 — Aparece com a data de 31 de março o Manifesto dos Generais, contra a permanência de Floriano Peixoto na Presidência da República.

ANIVERSARIOS

FAZEM ANOS HOJE:
SENHORES:
General Estêvão Leitão de Carvalho; Vítor Vignola; Osni Verner; Hélio Pires Ramos; Justino de Oliveira; Alberto Pinto; Valdemar Cavalcanti; José Marcelino de Castro Maçal; Herman Guimarães Palmeira; Eugênio Junqueira Filho; Manoel da Cruz Rangel; Fernando Onete Leite; Naphitali José Vieira Filho; Lafaiete Faria de Barros; Ismael Nascimento; Antônio Oliveira Neto; Antônio Luís Martinho Luzes; Antônio da Costa Correa; Aristides de Oliveira Pameira; Ciro Portocarrero; Carlos César de Siqueira Dias; Tomás de Castro, Francisco Milton Queiroz de Aquino Lopes; engenheiro arquiteto José Amorim Pinheiro, José Pistora; José Coelho de Sousa Neto; dr. José Marcelino C. Marçal e Valdemar Cavalcanti.

FIZERAM ANOS ONTEM:
— Joaquim Campos, funcionário estadual aposentado e pai do nosso companheiro de redação Gilson Campos, e Alberto Vítor de Magalhães Fonseca, alto funcionário do Banco do Brasil.
SENHORAS:
Aniversaria hoje a sra. Graziela Maria Carvalho, espôsa do jornalista Edmundo Pau d'Arco.
— Catarina Bastos Lopes; Filomena Ferraro; Eda Vilela Alves; Ezilda Castelo Branco Carneiro de Mendonça; Maria Neto Magalhães; Maria Aparecida de Góis; Lerma Moura; Lourdes Saião; Aurora Lopes Pereira.

CASAMENTOS

Realiza-se amanhã, às 17,30 horas, na Igreja de Nossa Senhora do Outeiro da Glória, o casamento da srta. Eliana Studart, filha do sr. e senhora Lauro Studart, com o sr. Eduardo Pereira da Fonseca, filho do sr. e senhora Luís Gonzaga Pereira da Fonseca Neto.

REUNIÕES

Organização de larga tradição em Punta del Este, o Cantegril Country Club, promoverá, esta semana, uma reunião da imprensa internacional, para a qual estão sendo convidados correspondentes estrangeiros do Brasil, Argentina, Chile e Uruguai. Maiores informações poderão ser obtidas através de correspondência dirigida ao sr. Maurício Litman, Cantegril Country Club, Punta del Este.

CONFERENCIAS

O dr. Edmundo Maia, membro da ABI, atual diretor do Serviço Nacional de Doenças Mentais, psiquiatra de renome, pronunciará, na Sociedade Brasileira de Hipnose Médica, em sua sede na Avenida Cehurchil 97, 10º andar, hoje às 20,30 horas, importante conferência sob o título "Respeito à personalidade dos pacientes submetidos a hipnose médica". Estão convidados a comparecer médicos e dentistas que se interessam pela hipnose médica.

— Realizar-se-á amanhã, às 18,30 horas, no Clube Militar, uma reunião de sócios (oficiais do Exército, da Marinha e da Aeronáutica), a fim de tomar conhecimento dos têrmos do relatório enviado ao Exmo. sr. presidente da República, sôbre os efeitos no seio das Fôrças Armadas, das Leis de Classificação de Cargos e de Paridade, ultimamente promulgadas.

HOMENAGENS

Em homenagem ao Conde de Afonso Celso, por motivo de mais um aniversário do grande brasileiro, à Sociedade Amigo de Afonso Celso, realizará na próxima sexta-feira, dia 7 do corrente mês, às 18 horas, uma solenidade cívica em sua sede, à Praça Floriano n. 55 — 5º andar.

Gestos meritórios

Madrugada — Mister Eco

A môça no palco, de cara bonita e pernas de fora, geralmente mal paga para um trabalho árduo, longe está de ser — embora muitos assim pensem — uma inconseqüente ou apenas uma semostradeira, fazendo vitrina para os seus encantos.

A môça-corista, a "show-girl" anônima, longe das luzes da ribalta também tem os seus gestos meritórios e dignificantes. Que o digam, por exemplo, alguns privilegiados reclusos da Penitenciária do Estado. Enquanto o público do uísque e dos strogonoffs bate palmas ao espetáculo que termina, as môças estão com pensamento lá dentro das grades, ansiando o dia chegar para a visita do confôrto e do carinho.

Coraço grande o dessas môças. Poucos não são os de detentos que recebem, aos quandos, a visita amável dessas legionárias do bem, em missão das mais nobres e humanitárias e segundo os mais modernos princípios da recuperação social.

Não estranhou, por isso, Míster Eco, o desabafo daquêle camarada que, meses a fio, vinha chocando crocodilêscamente uma bonita "fredete". O rapaz, vendo esgotados todos os seus recursos de conquista, concluiu melancòlicamente:

— Qual! Eu tenho que fazer qualquer besteira para ir parar na Penitenciária...

ALAIDE COSTA
Vai ser recepcionada sábado próximo, no Texas-Bar, por Marisa Barroso

Marisa recebe aos sábados

A cantora Marisa Barroso, que estreou segunda-feira última no Texas-Bar com sucesso de público e afogada em "corbeilles" floridas, receberá aos sábados colegas seus como homenageados, em noite que terá o nome de "Festa do Disco". Já esta semana, o compositor Billy Blanco e a cantora Alaide Costa merecerão as honras da noitada, durante a qual serão distribuídos "long-plays" a todos os presentes. Coisas do Everardo Guilhon, que está dando um novo e bonito impulso àquela movimentada casa do Leme.

Palhaçada

O samba "Palhaçada", de Haroldo Barbosa e Luís Reis, em gravação de Dóris Monteiro — a Dóris "abriu uma flôr" — foi a música mais solicitada pelos frequentadores do Havai-Bar, durante o mês de março próximo findo, segundo apuração feita por Cacilda Avelar, a maestrina dos discos.

A direção do Havai, a exemplo do que vem fazendo já há alguns meses, homenageará com um jantar os responsáveis pelo sucesso de "Palhaçada", tão logo consiga reunir intérprete e autôres em tôrno dos famosos quitutes do mestre Jovino.

Herdeiro de Procópio

Uma revista especializada em assuntos radiofônicos e de televisão publicou uma reportagem fotográfica sôbre o ator André Villon, cujo título é "O Herdeiro de Procópio". À primeira vista, poderá parecer que o veterano ator tenha batido às botas, o que, felizmente, não aconteceu. O texto da reportagem, quebrando o "suspense", imediatamente explica: "Herdeiro artístico, é preciso que se diga". De onde se conclui que a referida revista deu por encerrada a carreira artística de Procópio Ferreira.

Perseguição

HÁ tempos, houve um roubo na luxuosa residência do comentarista Al Neto. Depois, foi uma cozinheira que se suicidou no mesmo local, dizem as más línguas que após ter visto um programa de Al Neto, ocorrido quando êsse ilustre vidente internacional se encontrava fora. Chamado às pressas, Al Neto já reornou para a apuração do fato.

Conta-se que um amigo de Al Neto, logo que o mesmo desembarcou, lamentou que tantas coisas desagradáveis estivessem acontecendo em sua mansão. E que o comentarista, sem ainda saber dos pormenores do crime, foi logo pontificando com as luzes que lhe são peculiares:

— Posso adiantar que tudo isso é obra dos comunistas...

Diz-se que . . .

... causou espécie em Teresópolis o desprendimento com que o colunista Ibrahim perdeu 120 mil cruzeiros no pano verde, calculando-se que, pelo menos, de um milhão de cruzeiros deve ser o ordenado do jornalista;

.. o "Japanese Spetacular Show" não vai agradar ao sofisticado público do Copacabana Pálace, mas é um espetáculo excelente;

... o casaco de vison, avaliado em oitocentos mil cruzeiros, com que o travesti Ivana estreou sábado último na buate Favela, foi presente de um conhecido milionário paulista;

... Ray Anthony agradou mais do que se esperava, em sua apresentação única no Copa, e que talvez o obrigue a um repeteco, após suas apresentações em São Paulo;

... muito feliz está a "show-girl" Iris Bruzzi, pois que, com a desistência de Norma Benguel, foi elevada à categoria de estrêla do próximo "Vive Les Femmes".

GISELA GRECO
Do elenco de "Mister Momo", que ainda continua, sem senhores

CARTAZ

TEATROS

BOLSO — 27-31-21 — "PEDRO MICO" — Peça de Antônio Callado com Nicette Bruno e Paulo Goulart. Apresentação de Aurimar Rocha. Dias úteis, às 21,15 horas. Sábados, às 20,30 e 22 horas. Às quintas e domingos às 16,15 e 21,15 horas.

•

COPACABANA — 57-18-18 — "O AMOR É ROSA BOMBOM" — Peça de Raoul Praxy, com Yona Magalhães, Ribeiro Fortes, Andre Villon e Cilo Costa. Dias úteis às 21 horas. Quintas e domingos às 16 e 21 horas. Aos [illegible] às 16 [illegible] e [illegible] horas.

•

DULCINA — 22-58-17 — "BARONESA" — Comédia de José Monteiro com Aurora Aboim, Gerardo Freire, Rildo Gonçalves, Sérgio de Oliveira. Dias úteis às 21 horas. Quintas e domingos às 16 e 21 horas. Aos sábados às 20 e [illegible] horas.

•

GINASTICO — [illegible] — "[illegible] DA ORFEIA" — Comédia de F. Feydeau com Fernanda Montenegro, Sergio Britto e Italo Rossi. Apresentação do Teatro dos 7. Dias úteis às 21 horas. Aos sábados às 20 e 22.15 horas. Aos domingos, às 16 e 21 horas.

•

JARDEL — 27-8712 — "Entre Louras e Morenas" — Revista produzida por Geysa Boscoli com Silvana, Dilma Cunha e Manon Godoy. Diariamente às 20,15 e 22,15 horas. Às quintas, sábados e domingos, vesperais às 16,15 horas.

•

MAISON DE FRANCE — 52-8678 — "CONTATO" — de Jack Gelber. Diariamente às 21,30 horas. Sábados às 20,15 e 22,30 horas. Aos domingos às 16 e às 21,30 horas.

•

MESBLA — 22-7622 — "DOIS NA GANGORRA" — De Gibson. Com Tônia Carrero e Paulo Autran. Dias úteis às 21 horas. Às quintas, sábados e domingos às 16 e 21 horas.

•

NACIONAL DE COMÉDIA — "O BOCA DE OURO" — Tragédia de Nélson Rodrigues com Beatriz Veiga, Milton Morais, Magalhães Graça, Vanda Lacerda e grande elenco. Diàriamente às 21 horas.

•

PRAÇA — [illegible] — "Cariota" — Com Cláudia Correa e Castro [illegible] de Matos. Diàriamente às 21,30 horas. Aos sábados às 20 e 22,30 horas. Aos domingos, às 17 e 21 horas.

•

RECREIO — 22-8164 — "A GIRIPOCA VAI PIAR" — Revista de Luís Felipe Magalhães e Gomes Leal com Sônia Mamed, Zezé Macedo, Spina, Tirica e Noel Carlos. Atração "strip-tease" japonês. Dias úteis às 20 e 22 horas. Às quintas, sábados e domingos às 16, 20 e 22 horas.

•

RIO — 45-9051 — "Espectros" — Peça de Ibsen com Maria Sampaio e Ziembinski. Estréia dia 10 às 21 horas.

•

RIVAL — 22-27-21 — "A VACA DE GUARDA-CHUVA" — Comédia de J. Gama com Aida Garrido e sua Cia. Dias úteis às 21 horas. Sábados e domingos às 16, 20 e 22 horas. Às quintas-feiras às 16 e 21 horas.

CINEMAS

FLORIDA, COLONIAL, COLISEU FLUMINENSE, ROSARIO, MEIER e PARAISO — "La Cucaracha" — Drama mexicano (em cinemascópio) com Dolores del Rio, Maria Felix e Pedro Armendariz. As 14, 16, 18, 20 e 22 horas. Censura, 18 anos. Apresentação da Pelmex.

Alterações de programas poderão ser feitas em cartas dirigidas à nossa redação, Avenida Rio Branco 25-sobreloja ou pelo telefone: 23-3763, das 11 às 13 horas.

•

ART PALACIO (Copacabana) — "O Belo Antônio" — Drama italiano com Marcello Mastroianni, Cláudia Cardinale e Pierre Brasseur. As 13,30, 15,30, 17,30 (sem poltronas numeradas) e às 20 e 22,30 horas (com poltronas numeradas). Censura, 18 anos. Apresentação da Art Filmes. Aos sábados, sessão à meia-noite.

•

PLAZA, ESKYE (Tijuca) e MASCOTE — "Eu Pecador" — Drama mexicano (em tecnicolor) com Pedro Armendariz. As 14, 16, 18, 20 e 22 horas. Censura livre. Apresentação da Pelmex.

•

METRO PASSEIO — "BEN HUR" — Filme bíblico (americano em cinemascópio e tecnicolor) com Charlton Heston e Jack Hawkins. As 15 e 20,30 horas. Aos sábados, domingos e feriados, às 14,30 e 19,30. Censura livre. Apresentação da Metro Goldwyn Mayer.

•

CARUSO (Copacabana) e ART PALACIO (Tijuca) — "O Tigre da Índia" — Aventuras (italiano em tecnicolor) inteiramente rodado na Índia. Com Debra Paget e 10 mil figurantes. As 14, 16, 18, 20 e 22 horas. Censura, 14 anos. Apresentação da Art Filmes.

•

SAO LUIS — "O Gigante de Gêlo" — Drama americano (em tecnicolor) com Richard Burton, Robert Ryan e Carolyn Jones. As 13,30, 16,10, 18,50 e 21,30 horas. Censura 14 anos. Apresentação da Warner Bros.

•

RIAN, CARIOCA e SANTA ALICE — "Quer Dançar Comigo?" — Drama francês com Brigitte Bardot. As 14, 16, 18, 20 e 22 horas. Censura, 18 anos. Apresentação da França Filmes.

•

ART PALACIO (Méier) — "Vendaval de Paixões" — Drama americano (em tecnicolor) produzido por Cecil B. De Mille com John Wayne, Susan Hayward, Ray Milland e Paulette Godard. As 14, 16, 18, 20 e 22 horas. Censura, 10 anos. Apresentação da Paramount.

•

BRUNI (Flamengo) — "O Ártico Selvagem" — Mais uma produção de Walt Disney (em tecnicolor) da série "Maravilhas da Natureza. As 14, 16, 18, 20 e 22 horas. Censura livre. No programa "As Jovens de Ana" uma realização também de Walt Disney da série "Terras e Gentes". Apresentação da Organização Rank.

•

PALACIO, ROXY, MADRID e SAO JOSE — "Assassinato S.A." — Policial americano com May Britt, Stuart Whitman e Henry Morgan. As 14, 16, 18, 20 e 22 horas. Censura, 18 anos. Apresentação da Fox.

•

ASTORIA — "Em uma Pequena Tenda um Grande Amor" — Comédia alemã com Suzanne Cramer e Claus Bieddustredt. As 14, 16, 18, 20 e 22 horas. Censura, 10 anos. Apresentação da Allied Artists.

•

PAISSANDU — "Covil da Morte" — Policial americano (em tecnicolor) com Cornel Wilde e Victoria Shaw. As 14, 15,40, 17,20, 19, 20,40 e 22,20 horas. Censura, 18 anos. Apresentação da Columbia.

•

IMPERIO, AVENIDA, IPANEMA e BRAS DE PINA — "Ordem de Matar" — Drama alemão com Eddie Albert, Paul Massi e Lilian Gish. As 13,20, 15,30, 17,40, 19,50 e 22 horas. Censura, 18 anos. Apresentação da Imperial Filmes.

•

REX, COPACABANA, FLORIANO e MADUREIRA — "A Morte Comanda o Cangaço" — Drama nacional com Aurora Duarte, Alberto Ruschel e Milton Ribeiro. As 14, 16, 18, 20 e 22 horas. Censura, 10 anos. Apresentação de Aurora Duarte.

•

VITORIA — "Sonho de Amor" — Musical americano (a vida de Franz Liszt) em tecnicolor com Dirk Bogarde e Capucine. As 13,30, 16,10, 18,50 e 21,30 horas. Censura livre. Apresentação da Columbia.

•

METRO (Copacabana), METRO (Tijuca), PAX, RICAMAR, PALACIO (Higienópolis), MELO (Penha) e AZTECA — "Esta Loura Vale um Milhão" — Comédia americano (em tecnicolor) com Judy Holyday e Dean Martin. As 13,30, 15,40, 17,50, 20 e 22,10 horas. Censura livre. Apresentação da Metro Goldwyn Mayer.

•

OPERA — "O SOL POR TESTEMUNHA" — Drama francês com Alain Delon, Marice Laforet e Maurice Donet. As 14, 16,30, 18,20, 20,30 e 22,40 horas. Censura 18 anos. Apresentação da Condor Filmes.

•

ALVORADA — Cinema de Arte — "Policarpo" — Comédia italiana com Renato Salvatori, Peppino de Filippo e Carla Gravina. As 16,30, 19 e 21,30 horas. Aos sábados, domingos e feriados sessão também às 14 horas. Censura livre. Apresentação da Condor Filmes.

•

ODEON, PRESIDENTE, ALASKA, LEBLON, AMERICA e MONTE CASTELO — "Dinossauro" — Ficção (americano em tecnicolor) com Warkly Kampeat. As 14, 15,40, 17,20, 19, 20,40 e 22,20 horas. Censura, 10 anos. Apresentação da Universal International.

•

MIRAMAR — "O Solar Maldito" — Drama americano (em tecnicolor) com Vincent Price. As 14, 15,40, 17,20, 19, 20,40 e 22,20 horas. Censura, 14 anos. Apresentação da Imperial.

•

PATHE e RIVIERA — "Os Olhos do Amor" — Drama francês com Danielle Darrieux e Jean Claude Brialy. As 14, 16, 18, 20 e 22 horas. Censura, 18 anos. Apresentação da França Filmes.

•

ROYAL, RIO BRANCO, PENHA, RAMOS, STA. CECILIA, STA. HELENA, VAZ LOBO e BRASIL — "Os Brutos Também Amam" — "Western" (americano em tecnicolor) com Alan Ladd, Jean Arthur e Van Heflin. As 14, 16, 18, 20 e 22 horas. Censura, 14 anos. Apresentação da Paramount.

•

NACIONAL, ORIENTE e PARAISO — "Jogadora Infernal" — Comédia americana (em tecnicolor) com Sophia Loren e Anthony Quinn. As 14, 16, 18, 20 e 22 horas. Censura, 14 anos. Apresentação da Paramount.

•

OLINDA, SAO PEDRO, REGENCIA e SAO JOAO — "Os Dez Mandamentos" — Épico (em tecnicolor) produzido por Cecil B. De Mille com Charlton Heston. As 14, 16, 18, 20 e 22 horas. Censura livre. Apresentação da Paramount.

CHIANTI CADA VEZ MELHOR: FÔRÇA

Betting Duplo

Chianti (Hunding
(Campi
(D. Flavito

Piano (Avilar
(Clamart
(Tisnado

Rebate (Procurador
(
(Zé Carlos

Combinado a 90 cruzeiros.

Acumulada de placê

1º 1 — Teimosa
3º 8 — Eagless
4º 3 — Wyoming
6º 1 — Chianti
7º 1 — Piano

Lembretes

RIO —

1.º PÁREO

TEIMOSA agora ficou na vez. É a fôrça do páreo.

SAYONARA pode surpreender. Ostenta boa forma.

2.º PÁREO

CYGNUS está para ganhar nesta turma. É boa pule.

MATCH é o melhor azar do páreo. Anda bem êste cavalo.

3.º PÁREO

AMOREUSE "sentiu" outro dia, daí o seu fracasso.

EAGLESS pode formar a "dobradinha". Ótimo azarão.

4.º PÁREO

WYOMING está "forçando" a turma, porém parece ser melhor do que a maioria dos rivais.

GOYANITO tem possibilidades de vitória. É bem apostada esta "22".

5.º PÁREO

FLORABELA vai leve e nessa distância tem que ser respeitada.

FINELY é outra que tem "chance de vitória. Mais uma "dobradinha" com possibilidades.

6.º PÁREO

CHIANTI ficou na vez e é confirmador.

HUNDING é ligeirão e muito "sopeiro". Bom azar.

7.º PÁREO

PIANO parece "sobrar" nessa turma. É a fôrça.

TISNADO foi muito prejudicado outra noite, pelo vício.

8.º PÁREO

REBATE reaparece bem movido e na raia leve deve vencer.

PROCURADOR e Zé Carlos são os principais adversários.

Éder deve...

(Conclusão da 9a. pag.)

A renda do espetáculo seria destinada às obras do ginásio que a FPP deseja construir, e as despesas de promoção (bôlsas de Jofrinho e "Sugar") seriam pagas por uma firma comercial. Já foi enviada uma proposta ao campeão das Índias Ocidentais.

Acusação a...

(Conclusão da 9a. pag.)

creio que tivesse a mesma opinião. Gilberto não só evitou a marcha ascendente do deficit, como inclusive diminuiu as dívidas".

INVESTIGAÇÕES

"Meu cuidado em investigar êsses últimos 20 anos de Flamengo, foi exatamente o de apurar a eficiência social e desportiva em relação à administração financeira. Nesse estudo ficou evidenciada, de forma categórica, a superioridade sôbre as demais, das gestões Gilberto Cardoso. E' impressionante o que Gilberto fêz pelo Flamengo. Por isso o nosso cuidado na escolha do nome que substituirá Georges, inegàvelmente, um môço de grande valor, que muito poderia ter feito pelo Flamengo.

"Sexta-feira, após a reunião do Conselho, teremos ciência da situação real do Flamengo. Feito isso, vamos reunir os homens que vivem mais de perto a vida do clube e, então, escolheremos o homem certo para a presidência. O nome que merecerá, tenho a certeza, a confiança da quase totalidade dos conselheiros rubronegros".

Bôlo de 7 pontos

Cygnus — Marquinho
Amoureuse — Eagless
Wyoming
Florabela — Finely
Chianti
Piano
Rebate — Procurador

Combinado a 80 cruzeiros.

Acumulada de duplas

1.º — 12
3º — 44
4º — 22
6º — 14

Invertido em 3 e no duro.

Acumulada de ponta

1º 1 — Teimosa
3º 4 — Florabela
6º 1 — Chianti
7º 1 — Piano

Invertido em 3 e no duro.

CONCURSO ACUMULADO

CR$ 332.835,00

Está acumulado, para a reunião de hoje, quinta-feira, dia 6, o Concurso de 7 (sete) pontos, na importância de Cr$ 332.835,00.

O Diário Carioca APONTA

RIO —

Páreos		Duplas
1.º	Teimosa — Sayonara — Pamona	12
2.º	Cygnus — Marquinho — Match	24
3.º	Amoreuse — Eagless — Lagenária	44
4.º	Wyoming — Goyanito — P. Negro	22
5.º	Florabela — Finely — Agripina	33
6.º	Chianti — Hunding — Campi	14
7.º	Piano — Avilar — Tisnado	11
8.º	Rebate — Zé Carlos — Procurador	13

Hunding, Campi e D. Flavito bem na dupla

RIO —

O cavalo Chianti reaparece na costa para obter mais um triunfo no Hipódromo da Gávea. Vindo de longa parada, o filho de Radar, outra noite, escoltou o adversário D. Flavito, dando-lhe dez quilos de vantagem, numa boa exibição.

No sexto páreo da reunião desta noite, Chianti, agora mais aguerrido e concedendo apenas seis quilos de vantagem, poderá desforrar-se do pensionista de Flávio Teixeira.

APRONTOU BEM

Na manhã de têrça-feira última Chianti aprontou 39"3/5 para os 600 metros, numa boa "partida", uma vez que desceu a reta a puro galope e pelo meio da raia. Seus principais adversários são Don Flavito, Hunding e Campi, principalmente os dois primeiros, uma vez que se adaptam melhor à distância do páreo. Porém Campi ostenta boa forma e outra noite finalizou na quinta colocação, após tomar parte ativa no páreo até os 200 metros finais. Êste filho de Clarão é um bom azar na raia leve, sendo, mesmo, bem apostado no placê.

"SERENINHO"

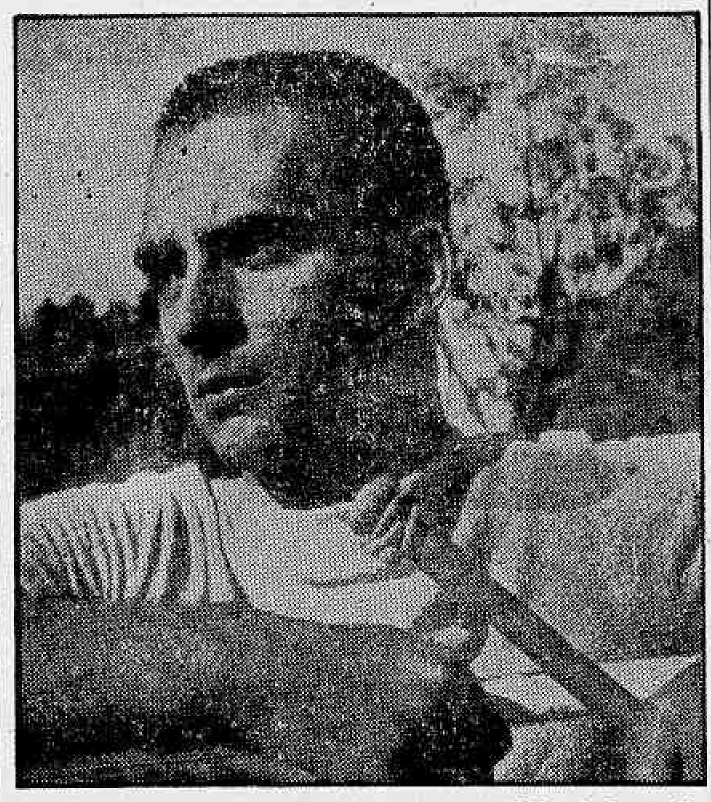

Adalton Santos, que vai conduzir o cavalo Chianti. O pupilo de Torquato Garcia é a fôrça do sexto páreo da reunião desta noite na Gávea

A maneira moderna de fazer seu dinheiro TRABALHAR MAIS

• Segurança absoluta
• Valorização constante
• Renda garantida
• Resgate imediato

Faça HOJE um investimento no FUNDO ATLÂNTICO

AV. RIO BRANCO, 50-10. ANDAR
TEL. 23-2737 - 23-2738
RIO DE JANEIRO - BRASIL

Peça informações, sem compromisso:
Nome:
Endereço: Tel.:
Cidade:

VALOR DA COTA HOJE: CR$ 116,03 LUCRO MÉDIO: 30%a.a.

VALOR DA DISTRIBUIÇÃO EM DINHEIRO EM 30-3-61 — Cr$ 3,00 por cota

Nossos informes para hoje

1.º PÁREO — 1.300 METROS — CR$ 120.000,00 — ÀS 20,20 HORAS — RECORDE: 79"2/5, FARINELLI, ORTON E ESTRILO

Animais — Jóqueis — Pêso	Possibilidades	Treinadores	Performances	Tempo
1—1 Teimosa, J. Carlindo .. 57	Correu muito na última. Rival.	S. d'Amore	2º de G. Love — La Niegra	1.580 97"4/5 AL
2 Xalera, J. M. Santos 53	Meio irregular. Pode aparecer.	C. Ribeiro	5º de M. Louca — La Cloche	1.200 74" GL
2—3 Sayonara, S. Reis 57	Não valeu sua derradeira corrida.	H. Cunha	6º de M. Louca — La Cloche	1.200 77"1/5 AP
4 Ban Tan, P. Lima 53	Muito perigosa. Pule excelente.	O. Gatti	7º de Imbuída — Passion	1.200 74" GL
3—5 Pamona, A. Santos 57	Esperam reabilitação agora.	R. Carrapito	6º de Medinilla — Palmeirinha	1.000 62"3/5 AU
6 Nau, P. Gomes 57	Tem melhores no páreo. Difícil.	H. Guedes	7º de G. Love — Teimosa	1.500 97"4/5 AL
4—7 Fleur Bleu, J. G. Silva . 57	Volta em páreo muito accessível.	D. Ferreira	Uº de Iaquinta — Kalinga	1.200 72"3/5 GL
8 Gostosinha, xxx 57	Andou por Campos. Turma forte.	G. Ulloa	5º de Rimpiante — Mandriã (Cp.)	1.200 78"3/5 AL

Nossa indicação — TEIMOSA   Adversária — SAYONARA   Bom azar — PAMONA

2.º PÁREO — 1.200 METROS — CR$ 100.000,00 — ÀS 20,50 HORAS — RECORDE: 73"1/5, L'AMIRAL E ZUZUCA

1—1 Piston, C. Morgado 54	Vai à segunda o ex-Chimbolê.	L. Tripodi	1º de Devoto — Cygnus	1.200 77"2/5 AL
2 Westpoint, J. Marinho .. 50	Está correndo pouco. Não cremos.	M. Mendonça	7º de Vovó Joana — Piston	1.500 98"2/5 AP
2—3 Cygnus, P. Lima 59	Uma das fôrças. Pode vencer.	G. Nilos	3º de Piston — Devoto	1.300 84"3/5 AL
4 El Aladim, C. R. Carv. 52	Ganhar é um pouco duro. Azarão.	O. Gatti	5º de Quibando — Teiro	1.500 98"2/5 AP
3—5 Divinum, J. Santos 56	Esperam ganhar há muito tempo.	C. Tôrres	4º de Piston — Devoto	1.200 77"4/5 AL
6 Jealous, J. Marchant .. 54	Vai bem montado. É matungão.	L. Pignatari	10º de Vovó Joana — Piston	1.300 83"2/5 AP
4—7 Marquinho, F. Conceição 58	A turma está fraca. Cuidado.	J. E. Sousa	Uº de Xerez — Xilo	1.200 77"2/5 AL
8 Match, J. Carlindo 54	Rival de primeiríssima linha.	J. Lourenço Fº	5º de Vovó Joana — Piston	1.200 77"2/5 AL
9 Ocapi, L. Santos 50	Muito baleado. Vai aguardar.	N. Figueiredo	8º de Vovó Joana — Piston	1.500 98"2/5 AP

Nossa indicação — CYGNUS   Adversário — MARQUINHO   Bom azar — MATCH

3.º PÁREO — 1.200 METROS — CR$ 100.000,00 — ÀS 21,20 HORAS — RECORDE: 73"1/5, L'AMIRAL E ZUZUCA

1—1 Lagenária, P. Lima 54	Sempre aparece por perto. Placê.	W. Piotto	3º de Arrudinha — Densidade	1.200 77"1/5 AP
2 Jamoy, A. Ricardo 51	Ganhar é um pouco difícil. Azar.	R. Tripodi	4º de Arrudinha — Densidade	1.200 77"1/5 AP
2—3 Densidade, F. Conceição 58	Não deve perder desta feita.	N. Gomes	2º de Arrudinha — Lagenária	1.200 77"1/5 AP
4 Vovó Joana, N. Correrá . 58	Não correrá.	W. Ferreira	Não correrá.	— —
3—5 Bôca Rica, C. R. Casv. 54	Eliminada por algumas rivais.	A. Rosa	8º de Arrudinha — Densidade	1.200 77"1/5 AP
6 Teteca, E. Rasgel 58	Também tem decepcionado muito.	Rã Silva	6º de Arrudinha — Densidade	1.200 77"1/5 AP
4—7 Amoureuse, J. M. Santos 58	Correu doente. Forte concorrente.	F. Schneider	9º de Octavia — Densidade	1.300 83"3/5 AL
8 Eagless, L. Santos 50	Poderá fazer uma falseta. Firme.	C. Ferreira	6º de Vovó Joana — Piston	1.200 77"2/5 AL
9 Currita, N. Correrá 50	Não correrá.	C. Rosa	Não correrá.	— —

Nossa indicação — AMOREUSE   Adversário — EAGLESS   Bom azar — LAGENARIA

4.º PÁREO — 1.300 METROS — CR$ 100.000,00 — ÀS 21,50 HORAS — RECORDE: 79"2/5, FARINELLI, ORTON E ESTRILO

1—1 Zagal, A. Santos 57	Muito maróto êste Zagal. É fôrça.	L. Ferreira	2º de Zomba — Kreiszler	1.300 83"2/5 AP
2 Mocassin, J. M. Santos . 53	Vai esperar melhor oportunidade.	M. F. Neves	4º de J. Glox — P. Negro	.1300 83"2/5 AL
2—4 Goyanito, J. Marchant .. 57	Não corre sòmente aquilo. Chance.	J. Piotto	10º de Zomba — Zagal	.1300 83"2/5 AL
" Wyoming, P. Lima 53	Boa indicação.	J. Piotto	3º de J. Glox — P. Negro	.1300 83"2/5 AL
3—4 Poncho Negro, S. Ferreira 53	Uma das fôrças. Anda muito bem.	F. Abreu	2º de J. Glox — Wyoming	.1300 83"2/5 AL
5 Frappant, L. Vaz 57	Nunca foi de nada. Muito difícil.	L. Tripodi	7º de Verdun — Frater	1.200 75"3/5 AM
6 Prosaico, J. Santos 53	Outro que está correndo pouco.	O. C. Dias	Uº de J. Glox — P. Negro	1.300 83"3/5 AL
4—7 Don Leivas, J. Tinoio .. 57	Pedindo mais distância. Perigoso.	F. Teixeira	4º de Irísio — Goyanito	1.600 102"4/5 AL
8 Nilópolis, E. Furquim .. 53	Anda mal e montaria modesta.	Aã Brito	11º de Zomba — Zagal	1.300 83"2/5 AL
9 Nabuco, xxx 53	"Forfait" autêntico. Não cremos.	A. Rosa	Uº de Zomba — Zagal	1.300 83"3/5 AL

Nossa indicação — WYOMING   Adversário — GOYANITO   Bom azar — P. NEGRO

5.º PÁREO — 1.300 METROS — CR$ 150.000,00 — ÀS 22,20 HORAS — RECORDE: 79"2/5, FARINELLI, ORTON E ESTRILO — (PROVA ESPECIAL)

1—1 Agripina, A. Ricardo ... 51	Correu muito contra as "leoas".	N. Pires	4º de Angola — Albany	1.000 60"4/5 GP
2—2 Patsy, J. Silva 59	Na pesada vai fazer bela figura.	L. Ferreira	5º de Excêntrica — Bellatrix	1.500 95"4/5 AP
3 Giant Star, N. Correrá . 51	Não correrá.	F. Schneider	Não correrá.	— —
3—4 Florabela, I. Sousa 53	Ficou parada e ainda chegou perto.	A. Barbosa	3º de Pristina — Ilustrada	1.000 61"3/5 AL
5 Finely, J. G. Silva 53	Outra grande lameira. Bom placê.	D. Ferreira	4º de Zarmi — Florabela	1.300 81"3/5 AL
4—6 Fascinante, A. Bolino ... 51	Maior adversária de Agripina.	C. Pereira	4º de Paddy — Althea	1.600 95"4/5 GL
" My Doll, A. Olivares 57	Ajuda das melhores. Vai mais leve.	C. Pereira	Uº de Paddy — Althea	1.600 95"4/5 GL
" Zarmi, F. Maia 58	Caiu muito de estado. Pode aparecer.	C. Pereira	Uº de Albany — Angola	1.000 60"4/5 GP

Nossa indicação — FLORABELA   Adversária — FINELY   Bom azar — AGRIPINA

6.º PÁREO — 1.900 METROS — CR$ 96.000,00 — ÀS 22,50 H — RECORDE: 118"4/5, ZORRO E PERNOT — (BETTING)

1—1 Chianti, A. Santos 58	Agora é considerado grande rival.	T. Garcia	2º de D. Flabito — K. Lilac	1.600 103"1/5 AL
2 Califfo, A. Hodecker 52	Venceu em bom estilo. Não repetirá.	A. Araújo	1º de Decurião — Vingo	2.100 139"2/5 AL
2—3 Don Flavito, F. Maia .. 54	Mais pesado agora. Chance de repetir.	F. Teixeira	1º de Chianti — K. Lilac	1.600 103"1/5 AL
4 Arara, B. Alves 54	O páreo está um pouco aborrecido.	R. Barbosa	1º de M. Joe — King Lilac	1.500 97" AP
3—5 Carpentier, P. Lima 58	Para nós dificilmente perderá esta.	G. Ferreira	2º de Macon — Fagot	1.900 123"1/5 AU
6 Campi, O. Moura 52	Eliminado por alguns competidores.	S. Morales	5º de M. Joe — King Lilac	1.500 97" AP
4—7 Baccarat, A. Olivares .. 60	Quando confirmar trabalho de 78".	C. Ferreira	4º de L. Prince — Estrêncio	1.500 94"3/5 AL
8 Hunding, L. Santos 60	Pule alta. Difícil não impossível.	C. Gomes	Uº de Lajão — L. Prince	1.600 102"4/5 AM
9 Máximo, C. Dias 52	Correndo pouco. Não acreditamos.	J. Craveiro	8º de Vício — Piano	1.300 84"3/5 AP

Nossa indicação — CHIANTI   Adversário — HUNDING   Bom azar — CAMPI

7.º PÁREO — 1.300 METROS — CR$ 80.000,00 — ÀS 23,20 HORAS — RECORDE: 79"2/5, FARINELLI, ORTON E ESTRILO — (BETTING)

1—1 Piano, C. Morgado 56	Manteve a forma. Não deve perder.	L. Tripodi	2º de Vício — Titânico	1.300 84"3/5 AP
2 Avilar, A. Olivares 58	As vêzes corre uma enormidade.	J. Coutinho	7º de M. Joe — King Lilac	1.500 97" AP
2—3 Namur, O. Moura 58	Vem de São Vicente. Fraco.	R. Morgado	Uº de Merari — Timbira (S.V.)	1.500 102"3/5 AM
4 Clamart, A. Bolino 56	Parece ter virado o fio. Cuidado.	M. Mendes	9º de Vício — Piano	1.300 84"3/5 AP
3—5 Tisnado, J. Marinno 52	Deve perder pelo menos para dois.	M. Salles	5º de Vício — Piano	1.300 84"3/5 AP
6 Jangali, J. A. Silva .. 60	Não é mais o mesmo.	R. Ribeiro	7º de D. Flavito — Chianti	1.600 103"1/5 AL
" Bon Marché, F. Conceição 52	Ganhou dopado. Não deverá repetir.	R. Ribeiro	1º de Garrafão — S. Mew	1.500 97"2/5 AU
4—7 Kâmias, P. Lima 52	Não decepcionou inteiramente. Placê.	R. Costa	4º de Vício — Piano	1.300 84"3/5 AP
8 Cacsito, L. Santos 54	Vinha bem e acabou pelas tabelas.	R. Barbosa	7º de Vício — Piano	1.300 84"3/5 AP
9 Isleros, J. Santos 52	Não está nada fácil vencer.	S. d'Aamore	6º de Vício — Piano	1.300 84"3/5 AP

Nossa indicação — PIANO   Adversário — AVILAR   Bom azar — TISNADO

8.º PÁREO — 1.600 METROS — CR$ 100.000,00 — ÀS 23,50 HORAS — RECORDE: 97"2/5, FARINELLI — (BETTING)

1—1 Procurador, A. Hodecker 56	Atropelava com ganas. Chance.	3º de Pelisco — Draft	W. Costa	2.000 130"1/5 AL
2 Rebate, A. Santos 54	Boa indicação.	8º de Draft — King Rao	C. Ferreira	1.300 82" AL
2—3 Xiba, A. Ricardo 56	Ganhou de galopinho e pode repetir.	1º de Tio Rainha — Devoto	A. Cardoso	1.500 95"3/5 AL
4 Obediente, F. Maia 58	Gosta de correr muito à vontade.	9º de Xerez — Zé Carlos	J. Perez	1.600 102" AL
3—5 Zé Carlos, D. P. Silva . 54	Não valeu sua última corrida.	4º de Pelisco — Draft	P. Morgado	2.000 130"1/5 AL
6 Comanche, J. Carlindo . 58	As vêzes aparece correndo demais.	8º de Pelisco — Draft	A. Morales	2.000 130"1/5 AL
4—7 King Rao, P. Lima 56	Rival de respeito. Vai muito leve.	3º de Xilo — S. Emilion	L. Tripodi	1.300 82"2/5 AP
8 Kaiser, R. Penido 56	Jogaram uma enormidade.	6º de Pelisco — Draft	A. Araújo	2.000 130"1/5 AL
9 Jungle Crier, J. Barros . 54	Gosta muito de uma lama. Placê.	7º de Deboche — Ururaí	L. Mezares	1.300 81"2/5 AM

Nossa indicação — REBATE   Adversário — ZÉ CARLOS   Bom azar — PROCURADOR

Programas de sábado e domingo na Gávea

RIO — Os programas das reuniões de sábado e domingo próximos, na Gávea, estão assim constituídos, já com as montarias oficiais:

SÁBADO

1.º Páreo — Às [illegible] — 1.300 metros — Cr$ 100.000,00 — (Gramas)

1—1 Flora Bambina, I. Sousa 56
2—2 Bodiana, A. G. Silva 56
3 Orelana, J. Negrello 56
3—4 Imauy, A. Bolino 56
5 Pensis, A. Hodecker 55
4—6 Oratema, A. Ricardo 56
7 Ira, A. Santos 55

2.º Páreo — Às 14,30 — 1.300 metros — Cr$ 140.000,00 — (Grama)

1—1 Goothy Wind, P. Lima 56
2—2 Apurana, J. Marchant 54
3—3 Maracaibo, J. Corrêa 56
4 Abnaas, C. Morgado 56
4—5 Rafle, A. Bolino 56
6 L. Champagne, A. Santos 54

3.º Páreo — Às 15,00 — 1.300 metros — Cr$ 120.000,00

1—1 Faixum, P. Lima 56
2 Gigi, J. Tinoco 56
2—3 Damigela, A. Ricardo 56
3—4 La Violetera, J. Marchant 56
" Tamas, N. Corrêa 56
4—5 Floramour, I. Sousa 60
6 Viçosa, J. [illegible] 56

4.º Páreo — Às 15,30 — 1.300 metros — Cr$ 140.000,00 — (Variante)

1—1 Quiçaba, J. Silva 56
2 Rusba, J. Portilho 56
2—3 Sumatra, J. Ramos 56
4 Monde, A. Santos 56
3—5 Bon Lon, P. Lima 56
6 Meridiana, O. Moura 56
4—7 Mangá, A. Ricardo 56
8 Melba, L. Acoña 56

5.º Páreo — Às 16,00 — 1.300 metros Cr$ 120.000,00

1—1 Bom de Bico, P. Lima 60
2—2 Armendariz, J. Marchant 56
3 Grano Coneal, J. Silva 56
3—4 Hullingham, A. Olivares 56
5 Zé Pongaré, I. Sousa 56
4—6 Glenmore, A. Ricardo 52
7 Zas, A. Santos 56

6.º Páreo — Às 16,30 — 1.400 metros — Cr$ 120.000,00 — (Betting)

1—1 Donaldo, J. Santos 57
2—2 Tenace, A. Olivares 57
3—3 Kreiszler, M. Teixeira 57
4 Betaygarden, C. R. Carv. 57
3—5 Don Leivas, J. Ramos 57
6 Lakotout, J. Tinoco 57
4—7 Frater, J. Portilho 57
8 Phoebus, P. Lima 57

7.º Páreo — Às 16,55 — 1.400 metros (Destinado a aprendizes de 2a., 3a. e 4a. categorias) — Cr$ 120.000,00 — (Betting)

1—1 Palissy, A. Olivares 57
2 Vandale, H. Pereira 57
2—3 La Niegra, J. Santos 57
4 Nau, N. Corrêa 57
3—5 Teimosa, F. Conceição 57
6 Drinalfa, J. M. Santos 57
4—7 Zeugma, P. Lima 57
8 Vista Alegre, D. Neto 57
" Quetilante, E. Rangel 57

8.º Páreo — Às 17,30 — 1.300 metros Cr$ 140.000,00 (Betting) — Variante

1—1 Festivo, F. G. Silva 56
2 Mamburé, J. Negrello 56
2—3 Nespiel, J. Corrêa 56
3—4 Atis, A. G. Silva 56
5 Jonfiel, A. Hodecker 56
6 Andori, J. Marinho 56
4—7 Caminito, J. Carlindo 56
8 Bellamour, J. Marchant 56
9 Kosmos, J. Tinoco 56
4—10 Garay, A. Ricardo 56
11 Fôlêdo, R. Penido 56
" Apito, N. Corrêa 56

CORRIDA DE DOMINGO

1.º Páreo — Às 13,30 — 1.000 metros Cr$ 150.000,00

1—1 Williams, A. Bolino 55
2 Bitacora, J. Santos 55
3 Caiman, J. G. Silva 55
3—4 Madureira, D. Moreira 55
5 Good Drink, A. Ricardo 55
4—6 Eucalipto, J. Martins 55
7 Sebotage, O. Moura 55

2.º Páreo — Às 14,00 — 1.000 metros Cr$ 200.000,00

1—1 My Fair Lady, J. G. Silva 54
2—2 Chiarina, J. M. Santos 54
3—3 Délifes, M. Silva 54
4 Vovó Benedita, A. Reis 52
4—5 Xéta, A. Santos 52
6 Campanea, J. Marchant 54

3.º Páreo — Às 14,30 — 1.000 metros Cr$ 145.000,00

1—1 Fauca, D. F. Silva 57
2—2 Zambeia, A. Olivares 57
" Zinia, J. Silva 57
3—3 Tesoureiro, Não correrá 57
4 Apolônio, J. Marchant 57
4—5 Miss Bonesa, A. Ricardo 57
6 Peggy, C. R. Carvalho 57

4.º Páreo — Às 15,00 — 1.600 metros Cr$ 160.000,00

1—1 Dossier, M. Silva 58
2—2 Tio Frimo, J. G. Silva 58
3—3 Xogum, J. Marchant 58
4 Agio, A. Bolino 58
4—5 Old Mick, L. Vaz 58
6 Tindecio (*), A. G. Silva 52
(*) Ex-Açoriano

5.º Páreo — Às 16,00 — 1.600 metros (Handicap Especial) Cr$ 250.000,00

1—1 Atramo, J. Marchant 59
2—2 Lord Chanel, D. Moreira 60
3 Parietal, L. Santos 50
3—4 Paddy, J. G. Silva 54
5 Exchange, A. Bolino 51
4—6 Beto, Não correrá 50
" Revide, Não correrá 50

6.º Páreo — Às 16,20 — 2.000 metros Cr$ 144.000,00 — (Betting)

1—1 Zomba, J. Marchant 57
2—2 Lictor, A. Olivares 57
3 Vagalume, I. Oliveira 57
3—4 Volpone, J. M. Santos 57
5 Estelo, J. Silva 57
4—6 Kill, M. Silva 57
7 Tio Godoy, L. Diaz 57

7.º Páreo — Às 16,55 — 1.600 metros (Grande Prêmio Henrique Possolo)

8.º Páreo — Às 17,30 — 1.400 metros

1—1 Quimbelle, A. Santos 56
2—2 Fiorellina, A. Bolino 56
3 Clicé, J. G. Silva 56
3—4 Assirio, U. Cunha 56
5 Agripina, A. Ricardo 56
4—6 Albany, M. Silva 56
" Althea, J. Marchant 56
" Albania, M. Silva 56

[illegible] — (Betting) — Areia (Clássico) — Cr$ 600.000,00 Betting

1—1 Love Affair, A. Santos 52
2 Janjak, J. Ramos 52
2—2 Bicão, J. Marchant 52
3 Zezinho, I. Sousa 52
3—4 Pernot, J. G. Silva 56
5 Bon Soir, P. Lima 52
4—6 Intrometido, A. Reis 52
7 Toyuty, M. Silva 52

A opinião do leitor

(Conclusão da 4a. pág.)

grama «Noite de Gala» de segunda-feira última, e que aqui reproduzimos retirando as palavras candentes que utilizou.

FARSA SEM LIMITE

"Depois de ter lido em vários jornais os anúncios do "Noite de Gala", realmente, esperei que o sr John Kennedy fôsse prestar algumas sensacionais declarações aos dois enviados. Aconteceu, que o sr. Kennedy limitou-se a assinar um papel, entregar ao sr. Murilo Neri, e em seguida dizer uma mensagem de congraçamento ao povo brasileiro. Quando terminou, o sr. Murilo Neri, ingènuamente, disse que mais tarde a sua mensagem seria entrevista.

Por que não traduziram a mais famosa entrevista exclusiva do ano? Eu mesmo posso responder: porque quiseram enganar os seus espectadores, os leitores dos jornais que publicaram os anúncios e meio mundo, provocando uma curiosidade que não mereciam.

A Associação Brasileira de Propaganda deveria intervir em casos como êste, movendo sanções contra os que enganam o público em prejuízo dos publicitários, classe da qual já fiz parte nos seus tempos memoráveis".

E termina o sr. Gilvan Meireles: "A sem-cerimônia dos enviados do sr. Medina aos Estados Unidos, é flagrante. Fracassaram na sua missão de entrevistar o sr. Kennedy (o presidente dos EE. UU. é contra de dar entrevistas a programas patrocinados), e saíram com aquela farsa. O Departamento de Estado devia impedir que o presidente dos Estados Unidos fôsse alvo de ridículo. Até mesmo o sr. Jânio Quadros êles enredaram na história. Uma mensagem é uma mensagem. Uma entrevista exclusiva é uma entrevista. Acho bom os enviados do "Noite de Gala" se matricularem em um curso de jornalismo, urgentemente, mesmo que seja por correspondência".

Preços mínimos:...

(Conclusão da 4a. pág.)

FEIJÃO — Cr$ 1.650,00, por saca de 60 quilos de variedade branca; Cr$ 1.560,00, das variedades de côres ou rajadas; Cr$ 1.470,00, das variedades pretas, todos do tipo "Três" das especificações baixadas pelo decreto 7.260, de 28 de maio de 1941.

MILHO — Cr$ 574,00, do grupo "Duro" e Cr$ 547,00 do grupo "Mole" ou "Misto" todos das colorações amarela ou mesclada, por saca de 60 quilos, do tipo "Três" das especificações baixadas pelo decreto 7.436 de 25 de junho de 1951.

AMEDOIM — Cr$ 600,00 por saca de 25 quilos das classes "Graúda" ou "Miúda" do tipo das especificações baixadas pelo decreto 7.268, de 29 de maio de 1941.

SOJA — Cr$ 900,00, por saco de 60 quilos da variedade comum.

Art. 3.º — Os preços de que trata o art. 2.º dêste decreto referem-se à mercadoria embalada em sacaria nova, devidamente marcada com as necessárias indicações, classificada, espurgada e depositada nos armazéns mencionados na letra "A" do art. 6.º e no art. 7.º da Lei 1.506, de 19 de dezembro de 1951.

Art. 4.º — Os benefícios do presente decreto abrangerão os remanescentes do ano agrícola de 1960-61, comprovadamente em poder dos lavradores ou suas cooperativas.

Art. 5.º — Êste decreto entrará em vigor na data da sua publicação.

Art. 6.º — Revogam-se as disposições em contrário."

SINDICATO NACIONAL DOS ELETRICISTAS DA MARINHA MERCANTE

Sede Própria: Rua Acre n. 55 — 8º andar — Sala 806 — Tel: 43-8155

EDITAL DE CONVOCAÇÃO

Pelo presente edital, ficam convocados os associados quites e em pleno gôzo de seus direitos sociais, a comparecer à ASSEMBLÉIA GERAL ORDINÁRIA, a realizar-se no dia 7 de abril em primeira convocação às 16,30 horas e em segunda e última às 17,30 horas com a seguinte ORDEM DO DIA:

a) — Leitura, discussão e aprovação de ata da Assembléia anterior;
b) — Leitura do expediente;
c) — Apreciar e deliberar o regulamento interno dos serviços sociais;
d) — Aumento de mensalidade;
e) — Assuntos gerais da classe.

Rio de Janeiro, Estado da Guanabara, 4 de abril de 1961

CROACA WALDEMAR DE SOUZA
Presidente

SUA ECONOMIA RENDE MAIS E VALORIZA SEMPRE na ATLAS S.A. Incorporadora e Administradora

• De 3 em 3 anos, o seu capital valerá o dôbro.
• Renda prevista de 24% a.a em dinheiro.
• Ações equivalentes a títulos de propriedade desde Cr$ 1.000,00 mensais
• Edifício em construção na Rua do Riachuelo, 327/333

APLICAÇÃO EM IMOVEIS, GARANTINDO PATRIMONIO SOLIDO E INSUPERÁVEL!

AV. PRESIDENTE VARGAS, 463-A - 13.º - TEL. 43-8644
ENVIE-ME, SEM COMPROMISSO, PROSPECTOS SÔBRE "ATLAS"

Nome ....
End. ....
Tel.: .... Cidade ....
Estado ....

EMPRÊSA SÃO CRISTÓVÃO

LINHA DIRETA

RIO A POÇOS DE CALDAS (M. GERAIS)

[illegible]mente, às 5,45 horas — Int. Guichê 22

Estação Rodoviária Mariano Procópio

ÔNIBUS LUXUOSOS — RAPIDEZ — SEGURANÇA E CONFÔRTO

CAPIXABA

A ETIQUETA DA CAMISA PERFEITA

FABRICA E VENDAS ATACADO:

Praça Municipal, 350 — 1.º, 2.º e 3.º andares — Ed. Searton

COLATINA — ESPÍRITO SANTO

Cumpra a promessa

A exportação continua, com:

O ex-treinador da seleção brasileira, o gordo e tranquilo Vicente Feola, usando sua aparência de inocente para ser o mais perigoso aliciador em nosso futebol, que o fêz campeão do mundo, com o simples bater nas costas dos jogadores a desejar-lhes boa sorte.

O presidente João Havelange, da CBD, dando entrevistas de bom môço. "O jogador tem direito de procurar ganhar mais; a proibição da venda dos craques é inconstitucional, ferindo direitos de entidades privadas, os clubes; a renovação de valores é fantástica, podemos organizar um time de revelações, como Gérson, Germano, Coutinho, Amarildo e outros". Bom môço, êste presidente Havelange, que procura agradar sempre aos clubes e paredros para se manter no cargo e, quem sabe, tentar outra vez a Câmara como candidato do esporte.

Os dirigentes sorridentes, porque não é todo dia que se passa um Delém qualquer por Cr$ 6 milhões, mas, de cara fechada, invocando a Constituição quando se fala em impedir a venda dos craques até a Copa do Mundo de 1962, a fim de que o Brasil tenha mais possibilidades de ser bicampeão.

Três jogadores da seleção brasileira vendidos no início desta semana, enquanto outros, como Belini, arrumam as malas. Continua, ante a impassibilidade dos nossos dirigentes e a ilusão dos argentinos que, se conseguem enfraquecer-nos, não se fortalecem.

A exportação continua e continuará, a não ser que o deputado Mendonça Falcão cumpra, após assumir a presidência do CND hoje, à tarde, sua promessa de proibi-la. Contudo, talvez a simples proibição não baste, tão interessados estão os clubes nesta liquidação. E' preciso que o deputado cumpra a promessa e a execute como homem, porque, se fôr o apático presidente da FPF que proibiu a ida do Santos a Buenos Aires e não teve fôrças para impedi-la ou poder para puni-lo depois, é melhor ficar onde está.

Falcão

Martim escalou Cunha na posição de Delém

RIO —

Com todos os titulares e Cunha no lugar de Delém, o Vasco da Gama enfrentará, hoje, à noite, no Maracanã, o quadro do Palmeiras, que após um início irregular firmou-se e já está classificado para o turno final do Torneio Rio-São Paulo.

O quadro palmeirense deverá apresentar para os cariocas duas novidades: o ponteiro Gildo, que estêve nas cogitações do Fluminense, e o centroavante Zeola, recentemente adquirido ao Juventus.

EQUILÍBRIO

Apesar do Vasco ter atuado mal contra o Flamengo, com a defesa falhando totalmente na cobertura e o ataque sem executar uma manobre coletiva que se aproveitasse, o Palmeiras não pode ser considerado favorito do jôgo. O time vascaíno, segundo seu treinador, Martim Francisco, sentiu, contra o Flamengo, o desgastamento do jôgo com o Fluminense, que tinha sido três dias antes.

Ontem, durante a noite o técnico vascaíno continuava com o problema do comando do ataque, pôsto ocupado até domingo último por Delém, que está entre o novato Cunha e o veterano Pinga. Como êste ainda não se encontra em boa forma física, precisando perder quatro quilos, Martim está mais inclinado a lançar Cunha.

O técnico palmeirense, Renganeschi, não tem qualquer problema, devendo lançar quase o mesmo time que empatou com o Corintians, na última segunda-feira. Como o jôgo não tem a menor importância para a classificação, é quase certo que Renganeschi colocará Gildo na ponta direita, usando Julinho pela meia.

QUADROS:

VASCO — Ita; Paulinho, Belini, Barbosinha e Coronel; Écio e Lorico; Sabará, Cunha, Pacoti e Da Silva.

PALMEIRAS — Rosan; Djalma Santos, Valdemar, Aldemar e Geraldo, Pedrinho e Chinêsinho; Gildo, Julinho, Zeola e Bececê.

O trio Paulinho, Belini e Coronel, estará hoje, à noite, em ação contra o Palmeiras

Fui acusado de sabotar e demiti-me

RIO —

Afirmando que estava sendo acusado, injustamente, de fazer sabotagem para a volta do ex-técnico Jorge Vieira, o sr. Válter Davis diretor do América F. C., entregou o cargo ao sr. Álvaro Bragança. ..O sr. Válter Davis, informou à reportagem, que ontem recebeu um telefonema do sr. Jorge Tolêdo, dizendo que estava solidário com êle, e que também havia se demitido. Esperando-se ainda manifestação idêntica do sr. Antônio Cussati, outro acusado.

ORIGEM

O ex-diretor do América F. C., sr. Válter Davis, informou à reportagem do DIÁRIO CARIOCA, que esta acusação havia sido feita por pessoas invejosas daquele clube, que, por ter sido o América campeão no ano passado, querem "aparecer", contando mentiras e fazendo acusações injustas.

Disse ainda, o ex-diretor, que iria continuar com a decisão, porque não poderia trabalhar mais naquele ambiente, como trabalhou no ano passado.

JANTAR

— Foi num jantar, com Ricardo Magalhães (segunda-feira), que êle me mostrou as injúrias divulgadas em certo vespertino, contra mim, Antônio Cussati e Jorge Tolêdo — concluiu o sr. Válter Davis.

Imediatamente, dirigi-me ao sr. Álvaro Bragança, e fiz entrega do meu cargo, em benefício do próprio clube. O presidente, disse que não havia tomado conhecimento do assunto, porém, preferi continuar firme no meu ponto-de-vista. Entregando a direção aos "invejosos".

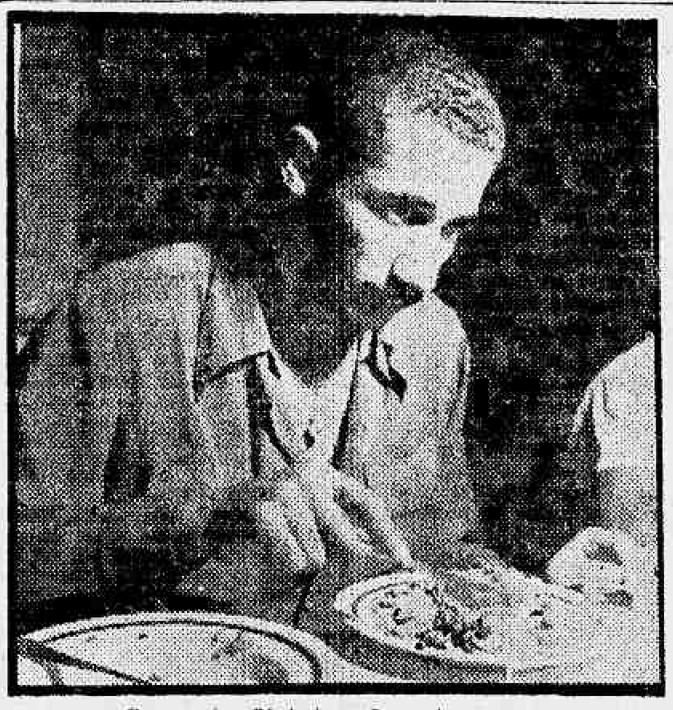

O zagueiro Pinheiro não treinou ontem

SANTOS QUER DE SÓRDI

SÃO PAULO —

Notícias procedentes de Santos informam que o campeão paulista está interessado na compra do passe do zagueiro campeão do mundo, De Sordi, do São Paulo a fim de colocar em ação a zaga que atuou na Suécia, isto é, De Sordi-Mauro. Sabe-se, extra-oficialmente, que o tricolor do Morumbi não reteria o jogador em suas fileiras, face ao interêsse dos praianos, de maneira que tudo poderá depender do preço do liberatório, a ser pedido pelo São Paulo. (SP-DC)

Notas de Basquete

RIO —

1 Inicia-se hoje a disputa do turno do Campeonato Carioca de Basquetebol Feminino com a seguinte programação: Botafogo x Piedade, na quadra do Satélite — ex-AABB — Juízes: Evaristo Barbosa e Benedito Conceição; Jacarepaguá x América, na quadra do Jacarepaguá — juízes: Paulo dos Anjos e Manoel Tavares; Valim x Flamengo, na quadra do Valim — Juízes: Aldo Montenegro e Mário Leal; Olaria x São Cristóvão, na quadra de Bariri — Juízes: Milton Carvalho e Ari Vieira.

2 O Botafogo entra nesse certame como favorito. A ausência do Fluminense facilitará sobremodo o trabalho do alvinegro na conquista do bicampeonato feminino.

3 Amauri Passos ainda não chegou. Continua sendo aguardado na concentração de Caio Martins, e a expectativa é a de que o conhecido astro se apresentará hoje ao técnico Kanela.

4 O selecionado brasileiro, em treinamento no ginásio de Caio Martins, para o Sul-Americano, exibir-se-á sábado, em S. Paulo, por ocasião dos Jogos Colegiais. Os jogadores, acompanhados dos técnicos Kanela e Mané, seguirão para a capital bandeirante por via aérea.

5 Foi instituído, pelo Comitê dos Cronistas de Basquete, o Troféu "Melo Júnior", a ser entregue ao membro dêste órgão que melhor acertar os escores dos jogos do certame feminino a ser iniciado hoje.

Portuguêsa concordou jogar nas Laranjeiras

RIO —

Após conhecer as razões do Fluminense os dirigentes da Portuguêsa de Desportos concordam em transferir o jôgo que os dois clubes realizarão domingo, pelo Rio-São Paulo, do Maracanã para o estádio da Rua Álvaro Chaves.

Ontem, os jogadores tricolores, sob a orientação de Zezé Moreira treinaram coletivamente, estando marcado para hoje outro individual. Amanhã serão concluídos os preparativos com o apronto.

REGULAR

Durante o conjunto realizado na manhã de ontem o técnico tricolor continuou poupando os jogadores, que, a seu ver, estão esgotados fisicamente, sendo êste, como acredita Zezé, o principal motivo da queda de produção do time. Ontem, por exemplo, Jair Marinho, Edmílson, Paulinho, Telê e Altair atuaram um tempo, enquanto Escurinho, Pinheiro e Jaburu não participaram do coletivo.

Com várias alterações e jogando bastante desfalcado, o vice-campeão carioca não chegou a ultrapassar suas medíocres atuações neste Rio-São Paulo, principalmente com a defesa falhando bastante.

O quadro titular formou com: Vítor Gonzalez; Marinho (Nonô), Roberto, Clóvis e Altair (Paulo); Edmílson (Edil) e Paulinho (Oldair); Telê (Manoel), Jair Francisco, Valdo e Hilton.

Ontem, pela manhã, os dirigentes do Fluminense procuraram os da Portuguêsa de Desportos e propuseram-lhes a transferência do jôgo do Maracanã para as Laranjeiras, alegando que, com isto, os dois clubes lucrariam financeiramente. A Portuguêsa, que também não conseguiu classificar-se para o turno final, achou justa a argumentação tricolor e já concordou com a proposta.

Acusação a Gilberto é mais do que injustiça

RIO —

«Eu mais que ninguém — declarou José Mária Pena Barros — posso dizer que Gilberto foi o maior presidente que o Flamengo já teve, porque fui seu vice-presidente e acompanhei muito de perto todo o seu trabalho.

«Além disso — prosseguiu — tive o cuidado de fazer um minucioso trabalho de pesquisa sôbre a vida do Flamengo nesses últimos 20 anos, em todos os seus setores e posso afirmar que Gilberto foi um dos poucos, que diminuiu a marcha ascendente do deficit orçamentário no clube».

O NOME

"Ainda não temos um nome — esclareceu — porque a situação não comporta precipitações. Essas coisas não se resolvem às carreiras. E' preciso meditação, para que surja um nome que realmente reuna tôdas as qualidades que melhor se enquadrem às necessidades do clube. Quanto a haver disputa, não vejo desvantagem, pois posso assegurar que as eleições se processarão sem lutas. Será uma eleição limpa, sem casos.

"Pudesse o Flamengo estar sempre entregue a um Gilberto. Os dados que colhi provam que se todos tivessem obtido os mesmos resultados financeiros que Gilberto, a situação do Flamengo seria outra bem diferente. O próprio Georges, se é fato que fêz declarações criticando Gilberto, não repetiria agora os mesmos conceitos. Ao assumir, acredito que tenha feito tais afirmativas; agora, entretanto, não

(Conclui na 8.ª página)

Éder deve lutar no dia 18

SÃO PAULO —

A Federação Paulista de Pugilismo e os empresários Katznelson e Jaco Nahum pretendem organizar uma luta nesta capital, no ginásio do Ibirapuera, entre o campeão mundial dos galos Éder Jofre e o campeão das Índias Ocidentais, "Sugar" Ray. O título do Galo de Ouro não estaria em jôgo e a luta seria efetuada, o mais tardar, até o dia 18 do corrente.

(Conclui na 8.ª página)

DR. AGOSTINHO DA CUNHA

SIFILIS — CANCER — ECZEMAS — VERRUGAS — ESPINHAS — FURUNCULOS — QUEDA DO CABELO — PÊLOS NO ROSTO — VARIZES — ETC

Rua da Assembléia, 73 — Telefone: 42-1155 — Residência: 46-4293 das 16 às 19 horas

CTF se reunirá hoje para apreciar R-SP

RIO —

O Conselho Técnico de Futebol da Confederação Brasileira de Desportos se reunirá hoje, à tarde, após a solenidade de posse do sr. Mendonça Falcão na presidência do Conselho Nacional de Desportos, marcada para as 16 horas, no Ministério da Educação.

Embora os conselheiros estejam considerando esta sessão como normal, sabe-se que durante ela será feita uma apreciação do Rio-São Paulo e dos jogadores que poderão ser convocados para integrarem o selecionado nacional que disputará as taças "Bernardo O'Higgins" e "Osvaldo Cruz".

NOMES

Até agora ainda não há nomes escolhidos para a seleção brasileira, embora já esteja pràticamente acertado que todos os campeões do mundo em boas condições físicas serão convocados. E' pensamento do CTF requisitar trinta e três jogadores inicialmente.

Entre os novos, o meia Gérson, do Flamengo, é o que está merecendo maior preferência dos conselheiros, que o consideram figura indispensável. A surprêsa entre as preferências foi dada, em conversa, pelo sr. Ulmar Hargreaves, que citou o quarto-zagueiro Dari, do Fluminense, apesar dêle ser reserva em seu próprio clube.

UEB não reconhece Éder como campeão

PARIS —

A União Européia de Box está firmemente decidida a eliminar um dos dois campeões mundiais de pêso galo, de vez que algumas associações consideram Halimi o detentor do título, enquanto outras reconhecem como tal Éder Jôfre.

Os membros da UEB declaram que são partidários de um combate pelo título entre Éder Jôfre e o francês Halimi, que foi por êles autorizado a lutar contra Cadwell, da Irlanda, a fim de saber quem enfrentará o campeão reconhecido pela ANB, o pugilista brasileiro.

ELIMINAR

Um porta-voz da União Européia de Box declarou hoje que um de seus propósitos principais é ajudar a eliminar um dos dois campeões mundiais do pêso-galo. A citada União e a comissão de box do Estado de Nova Iorque reconhecem a Alphonse Halimi, da França, como campeão mundial da divisão. Por outra parte, a Associação Nacional de Box dos Estados Unidos reconhece ao brasileiro Eder Jofre como titular mundial do pêso-galo.

"Nosso propósito constante é eliminar o mais breve possível êstes títulos duplos, declarou um porta-voz da União; "e neste caso somos partidários de um combate entre Jofre e Halimi tão logo seja possível. "Contudo já que Eder Jofre não parece muito disposto a enfrentar a Halimi pelo título, autorizamos a Halimi a lutar com John Cadwell, da Irlanda, no dia 30 de maio, em Londres pelo título.

"Desde logo, o ganhador do "match" terá que enfrentar o Eder Jofre ou a quem o haja substituído como titular da A. N. B., com o propósito de que fique um só campeão.

Tem graça

NAZARETH

RIO —

Não sei se vocês notaram o Martim Francisco na bôca do túnel no jôgo do Vasco contra o Flamengo. Martinzinho estava de camisa de colarinho e suspensório, parecendo que tinha chegado da rua, diretamente para o estádio. Agora é que eu entendi porque. A explicação é simples: Zezé Moreira, vendo o circo pegar fogo está para sair do Fluminense e Martinzinho, que conhece o namôro de Zezé com o Vasco, não vai a campo de suspensório e camisa de colarinho porque está chegando da rua. O caso é que êle já vai pronto para ir para rua.

PERIGO

Êste caso da venda dos jogadores brasileiros para a Argentina pode ter seu lado negativo, mas ninguém pode negar que já trouxe milhões de pesetas para o Brasil. Trocando em cruzeiros, o montante das vendas atingiu Cr$ 114 milhões e 500 mil cruzeiros, em números redondos. Agora é que o pessoal entendeu o golpe: acontece que o "financista" Mendonça Falcão está incrementando as vendas, ajudado pelo Feola, para cooperar com a política deflacionária do Jânio.

DENTES

Saulzinho veio do Sul cheio de "banca" para jogar no Vasco. Não quer ser submetido a fase de experiência, mas não pode fugir do exame médico, que foi rigoroso. Acontece que a prova dentária foi muito demorada, com o dentista do Vasco caprichando nos detalhes. Saulzinho submeteu-se, meio a contragosto, mas não entendeu bem. No fim do exame perguntou espantado ao dentista: "Afinal o Vasco vai querer que eu jogue bola ou que eu morda os outros".

As môças em primeiro plano são nossas inimigas: integrantes do selecionado paulista de vedetas. Mas aquelazinha de número 23 é a nossa Garrincha. Notem a injustiça que fizeram com as pernocas da menina

SEGUIU GOLEIRO PARA O BAHIA

SALVADOR —

Noticiamos que o goleiro Nadinho, titular do Bahia, que havia se machucado no jôgo de estréia do tricolor da Boa-Terra, contra o Internacional, fôra examinado por um médico gaúcho, que prescreveu trinta dias de inatividade para o craque. Em consequência, foi passado um telegrama para esta capital, solicitando um novo goleiro para substituir Nadinho. A diretoria do Bahia imediatamente atendeu o pedido da embaixada, que se encontra no Rio Grande do Sul, tendo seguido para Pôrto Alegre e de lá para Pelotas, o arqueiro reserva, Jair, que será o titular nos encontros restantes de sua temporada em gramados gaúchos. (SP-DC).

América joga contra campeão catarinense

FLORIANÓPOLIS —

O América, campeão carioca, jogará, hoje, à noite, no estádio Adolfo Konder, contra o Avaí, campeão catarinense, prevendo-se, pelo interêsse demonstrado, uma arrecadação recorde.

No quadro do Avaí farão sua estréia, hoje, os jogadores Marinho e Roberto, egressos do futebol carioca, que se saíram muito bem na experiência a que foram submetidos.

NEGRA

O encontro de hoje entre o América e o Avaí será a "negra" entre os dois clubes, já que, em 1957, o América derrotou o Avaí por 1x0, gol de Leônidas, e foi derrotado, poucos dias depois, também por 1x0, gol de Saulzinho.

O treinador Ricardo Magalhães não tem nenhum problema de ordem médica, havendo afirmado à reportagem que manterá o mesmo quadro que jogou contra a Ferroviária, de Araraquara. Acha êle que as possibilidades do seu quadro são ótimas, apesar de alguns jogadores estarem esgotados pelos jogos sucessivos.

Enquanto isto o técnico Minêta, do Avaí, está com uma dúvida na zaga lateral direita, podendo entrar Binha ou Gercino. Os cariocas Marinho e Roberto serão as atrações do Avaí, ficando os reforços Hilton e Nilinho, do Paula Ramos, e Mossimann do Carlos Renaux, de sobreaviso.

TIMES

AMÉRICA — Pompéia; Jorge, Djalma, Leônidas e Ivan; Amaro e João Carlos; Calazans, Quarentinha, Antoninho e Nilo.

AVAÍ — Joãozinho; Binha (Gercino), Donga, Nilson e Marinho; Cláudio e Vidinho; Roberto, Mirinho, Alan e Zezinho.

Vasco deseja Procópio, mas Fla tem prioridade

BELO HORIZONTE —

O representante do Vasco em Belo Horizonte, sr. Nagit Alici pediu aos dirigentes do Cruzeiro prioridade para a compra do passe do zagueiro central Procópio, mas foram informados de que o Flamengo já a pedira e tem prazo para dizer se fica ou não com o jogador até amanhã.

Em sua recente viagem a esta cidade o sr. Osvaldo Aranha Filho, atual presidente do Flamengo, entrou em contato com os diretores do Cruzeiro, procurando saber as condições para a venda de Procópio. O passe foi fixado em Cr$ 6 milhões e 500 mil.

FUNCIONÁRIOS PÚBLICOS

Para atender melhor ao novo horário o magasin CASSIO MUNIZ mantém agora a sua grande loja da Rua Senador Dantas

ABERTA ATÉ ÀS 21,00 HORAS ÀS TÊRÇAS E QUINTAS-FEIRAS!

VANTAGEM EXTRA!

Fazendo suas compras durante o novo horário noturno de CASSIO MUNIZ Senador Dantas, V, recebe inteiramente grátis — mesmo não sendo funcionário público — um valioso brinde surprêsa!

CASSIO MUNIZ – Senador Dantas, 74, esquina de Evaristo da Veiga.

ABERTA ÀS TÊRÇAS E QUINTAS-FEIRAS

ATÉ ÀS 21,00 HORAS

CASSIO MUNIZ COPACABANA – Av. N. S. de Copacabana, 782-A

ABERTA TÔDAS AS NOITES ATÉ ÀS 22,30 HORAS

Polícia apreende contrabando de ouro

Postos policiais

RIO —

Em várias oportunidades tivemos ocasião de afirmar, e provar com abundância de argumentos e de fatos, que o problema dos morros e das favelas sòmente se resolveria com o estabelecimento de Postos Policiais nestes locais com provimento permanente de agentes da lei.

A presença de um Pôsto Policial no cimo de um morro, onde habitualmente se homiziam marginais de tôdas as espécies e onde também residem trabalhadores e pessoas ordeiras, agiria cataliticamente pois propiciaria a fuga para outros pontos daquêles que se habituaram a viver em conflito com as autoridades e cuja aproximação não lhes é conveniente.

A primeira prova prática da medida tivemos na conhecida Favela do Esqueleto sempre temida face aos desordeiros que nela se acoitavam.

Resolvida, pela atual administração policial, a instalação, naquele ponto onde se amontoam cêrca de 30 mil pessoas debaixo de barracos infectos, de um Pôsto Policial e entregue o mesmo a um policial da envergadura do detective Perpétuo de Freitas, em pouco tempo operou-se uma transformação quase que radical. Quem hoje vai até lá não conhece mais a favela tão decantada nos anais da criminologia.

Até seu nome já foi mudado: hoje é a Vila de São Jorge.

Ordem por todos os cantos, limpeza dos caminhos, afastamento dos elementos perigosos, criação de um pôsto médico, instalação de uma escola, cinema para as crianças, gabinete dentário, respeito entre os moradores, colaboração com os policiais, eis o resultado da primeira ação policial.

Pode-se afirmar que o grave problema da ex-Favela do Esqueleto desapareceu. Até um baile ali houve durante as festas de Aleluia.

Sòmente a notícia de que ia ser instalado um outro Pôsto no Morro da Matriz deu margem a que «Miguelzinho» tomasse destino, indo para Nova Iguaçu, ao que se diz.

Perpétuo está encarregado de escolher o local e instalar o Pôsto Policial da Matriz. Será o fim dos marginais que ali se acoitam para assaltar, roubar, depredar e matar.

É preciso que negociantes, industriais, proprietários e moradores das vizinhanças do Morro da Matriz ajudem o policial cada um colaborando no que lhe fôr possível.

A coragem de Perpétuo alia-se a um coração enorme. Ajudem-no a salvar os que já estão nas proximidades do crime e bem assim aquêles que nêle já se enterraram.

Vamos ampliar os Postos Policiais. Serão sentinelas avançadas, estabelecidas no alto dos morros, para defendê-los dos elementos perniciosos à coletividade.

Tenório Cavalcanti [signature]

RIO —

Uma denúncia feita há trinta dias ao delegado Cecil de Macedo Borer, titular da Delegacia de Vigilância e Capturas, possibilitou a apreensão de vultoso contrabando de ouro, prata e outros metais preciosos, ontem à tarde, no interior da sala 401, do prédio número 160 da Rua do Ouvidor, onde funciona uma firma especializada em compra e vendas de jóias, a qual, pertencia ao inglês Gryner Fajwell.

As mercadorias contrabandeadas, que constavam de duas barras de ouro (uma de 1.200 gramas e outra de 1 quilo), 980 gramas de "Paladiam" (metal mais valioso que a platina) e várias peças de prata e ouro, foram conduzidos à DV, juntamente com a francesa Sachye Sagel, espôsa de Gryner, e os vendedores Henry François Jules Guy Prenior Chandeber Lavalade, Alfred Heymann e Jorge Nunes Neto. Êste último, quase causou a morte do detective Sivuca, que saiu em seu encalço quando êle tentou a fuga.

A APREENSAO

Há um mês, um telefonema anônimo participou ao delegado Borer de que, no local acima citado, eram comerciadas, em grande escala, mercadorias contrabandeadas, especialmente ouro e outros metais vindos, na maioria das vêzes, da Inglaterra.

Nessa época, então, a autoridade levou o fato ao conhecimento da chefia de Polícia e ordens foram dadas ao delegado-substituto da DV, Denizart, no sentido de ser apurada a veracidade da denúncia. Primeiramente, depois do caso ter sido entregue ao detective Ivo Americano, também dequela especializada, as diligências limitaram-se a seguir os suspeitos.

GRANDE NEGÓCIO

Segundo as primeiras investigações, as negociações, que eram feitas por Gryner em larga escala, contavam com a colaboração de vários elementos desta cidade e de outros Estados. Entretanto, depois de terem sido identificados alguns dos contrabandistas e compradores, a polícia resolveu prendê-los.

Ontem, então, os planos foram traçados para a captura da poderosa quadrilha. Dois fiscais do Departamento de Renda Mercantil, conduzidos por duas viaturas oficiais, foram solicitados para participar no flagrante que iria ser feito na sala 401. Ao anoitecer, quando os contrabandistas já iam fechar o "escritório", os policiais deram voz de prisão aos que estavam na sala.

Quando foram surpreendidos pelos agentes da DV e pelos fiscais, os contrabandistas ficaram espantados e, quando parecia que nenhuma reação iria ser oferecida à prisão, eis que Jorge Nunes Neto (Rua Paulo de Frontin, 649, apto. 303) saiu em desabalada carreira pelos corredores do prédio, no que foi seguido pelo detective Sivuca. Quando o fugitivo, que posteriormente disse ser vendedor, chegava ao andar térreo, o policial conseguiu segurá-lo e com êle entrar em luta corporal.

Na luta, em dado momento, o policial foi empurrado para o poço do elevador, justamente quando um ia descendo. Entretanto, o policial conseguiu desvencilhar-se e, ainda na rua, agarrar o fugitivo, o qual foi levado à sala onde estavam seus comparsas. A mercadoria, que estava carimbada em inglês, foi relacionada e apreendida.

POSSUEM MAIS

Segundo confessaram, tanto Henri como Grymer possuem cofres em bancos desta cidade. Oportunamente, êstes cofres serão abertos pela polícia, que acredita que ali serão encontradas mais mercadorias contrabandeadas.

Juiz solta polonês lapidador de jóias

RIO —

Foi libertado, ontem, à tarde, pela Delegacia de Vigilância e Capturas, por fôrça do alvará emanado do juiz Epaminondas José Pontes, o polonês Karol Kleneic, prêso, anteontem, por subôrno e contrabando de pedras preciosas, na esquina das Ruas Gonçalves Dias com Ouvidor.

Karol, que se diz lapidador estabelecido na Rua Uruguaiana, 74, 74, sala 704, de muito que vinha sendo vigiado pelas autoridades policiais por ter sido acusado, também, de contrabandista de pedras raras e diamantes.

A PRISAO

A polícia, que aguardava o momento de detê-lo com provas, conseguiu o seu intento, pois os policiais encontraram em seu poder, ocultos dentro de uma cinta de hérnia, cêrca de 120 quilates de diamantes, avaliados em 20 milhões de cruzeiros, e mais um cheque no valor de 1.500 dólares. Ao lhe ser dada voz de prisão por três policiais, encarregados de observá-lo, o contraventor, aos berros e protestos, criou uma situação de tumulto que despertou a curiosidade de vários transeuntes que passavam pelo local. Dizendo, em altos brados, que não era contrabandista nem ladrão e que por isso não se submeteria à prisão, dirigiu-se para o interior da Joalheria Krauso e ali permaneceu insultando os policiais. O delegado, depois de ter sido informado pelos agentes da polícia da atitude do polonês, dirigiu-se até àquela casa comercial e solicitou que o acusado comparecesse para prestar depoimento, o que com muito custo foi aceito, na Delegacia de Vigilância.

NA DELEGACIA

Interrogado pelo delegado Cecil Macedo Borer, disse Karol ser comerciante legalmente estabelecido, cujo registro — adiantou — consta de vendas e lapidagem de pedras preciosas. Apesar disso, o delegado ordenou que os diamantes encontrados em seu poder fôssem encaminhados à Divisão de Rendas Internas do Ministério da Fazenda para ser examinados.

FINALMENTE SÔLTO

Depois de tentar subornar os três policiais, já na Delegacia de Vigilância, oferecendo-lhes 10 mil cruzeiros para que o deixassem em liberdade, o que mais agravou a sua situação, sendo autuado por mais isso, Karol Kleneic foi sôlto, na tarde de ontem, por ordem do juiz Epaminondas José Pontes, que emitiu alvará em seu favor. A prisão, por fôrça judicial, foi relaxada, mas as autoridades policiais acreditam que o mesmo faz parte de uma quadrilha de contrabandistas internacionais.

ENCONTRADO CADÁVER DO DIPLOMATA

NAPOLES —

O vice-cônsul suíço Carlos Sandrei foi encontrado morto, ontem, no quarto do hotel onde residia por um funcionário da polícia, que atendendo ao chamado do ascensorista do estabelecimento, derrubou a porta que dava acesso aos aposentos do diplomata. Presumem as autoridades policiais que a morte tenha sido provocada por colapso cardíaco, tendo sido o cadáver encontrado sôbre a cama.

Bastidores Policiais

NO DIA de pagamento de vencimentos os órgãos policiais, principalmente as delegacias, ficam abandonados pois o pessoal tem que comparecer à tesouraria do DESP, na chefia de Polícia. Antes o pagamento era feito no lugar em que o policial estava lotado. Por que a modificação?

♥

PRETENDE a administração policial colocar peritos de plantão em certas delegacias das Zonas Norte Sul e Centro, descentralizando assim o serviço pericial. Em cada setor terão que permanecer peritos para incêndio, locais de sangue, arrombamento e acidentes de trânsito, isto sem contar com fotógrafos e dactiloscopistas. Ondet está o pessoal?

♥

A EXPEDIÇÃO militar que o grande Ardovino estava preparando para atacar o "Miguelzinho" terá que ser paralisada. E' que o marginal, quando soube que ia ser atacado por 600 homens guiados por um helicóptero, resolveu sair do Morro dos Amôres e dar um passeio até as terras fluminenses.

♥

PARA que alguém possa obter um porte de arma terá que provar que não é dado ao vício da embriaguês além de apresentar atestados de várias condições. Os marginais andam armados livremente; os homens de bem têm que provar que não são marginais.

NICK

Colisão de carros faz 4 feridos

RIO —

Quatro pessoas ficaram gravemente feridas na tarde de ontem, em consequência da colisão, ocorrida na confluência da Avenida Presidente Vargas com a Rua Marquês de Sapucaí, entre o carro de praça chapa GB 4-60-13 e o auto particular de chapa DF 10-08-29.

O acidente verificou-se por ter o segundo veículo, dirigido pelo estudante Augusto Francisco da Silva, avançado o sinal indo de encontro ao táxi conduzido por Alfindo Duarte da Silva, que trafegava pela Rua Marquês de Sapucaí. A polícia do 12º Distrito registrou o fato.

AS VÍTIMAS

Os feridos foram levados, em ambulância, para o Hospital Sousa Aguiar e ali ficaram internados em estado grave. São os seguintes: Augusto Francisco da Silva (estudante, Rua Prado Júnior, 248, apto. 702), apresentando contusões e escoriações generalizadas; Nilza Carneiro, que viajava no carro de Augusto (doméstica, Rua Leopoldo Miguez, 129, apto. 901), com fratura da perna esquerda, contusões e escoriações por várias partes do corpo; Alfino Duarte da Silva (motorista do carro de praça, Rua Santana, 2, apto. 401), com contusões generalizadas; e Domingos Ciliano (distribuidor do jornal "O Globo", Rua Ladislau Neto, 17, casa 7), com fratura do crâneo.

Repelido pela amante pôs fogo nas roupas

RIO —

Quando recebeu um vigoroso «não», na proposta de reconciliação que formulava, ontem, à tarde, à sua ex-amante Cléia dos Santos Borges, o sapateiro José dos Santos, de 28 anos, que já havia resolvido que se suicidaria se fôsse renegado, riscou um fósforo e encostou a chama nas vestes que, momentos antes, embebera em álcool.

Socorrido por populares que passavam pelo local da tentativa de suicídio (Rua Mourão Rabêlo, em frente ao número 78 — local onde a ex-amante trabalha), os quais foram atraídos pelos gritos de Cléia, o sapateiro foi levado para o Pôsto de Assistência do Méier. Dali, como apresentasse queimaduras de primeiro, segundo e terceiro graus, foi removido para o Hospital Sousa Aguiar, onde ficou internado. O fato foi comunicado ao 23.º Distrito Policial.

AMAVA A JOVEM

Cléia, falando ao comissário de serviço naquele DP, disse que José dos Santos sempre a procurava para propor reconciliação, dizendo que a amava. Disse que há um ano, residiu em sua companhia na casa número 548 da Rua Primeiro de Maio, em Agostinho Pôrto mas, como êle sempre a espancava, ela resolveu abandoná-lo, indo trabalhar como doméstica na casa em frente a que se deu a tentativa de suicídio.

"Ontem, contou Cléia, uma vizinha disse que um homem estava me chamando ao portão". Deixei o que estava fazendo e, ao chegar ao portão, deparei com José, que logo começou a falar em reconcilação. Senti um forte cheiro de álcool mas não dei importância ao fato. José quando lhe disse que "não voltaria a viver em sua companhia", não hesitou em riscar um fósforo nas vestes". Apurou-se que êle havia adquirido o líquido momentos antes num armazém das proximidades.

Patrulha da PM retornou das buscas

TERESÓPOLIS —

Com o aparecimento anteontem, em Santo Aleixo, no município de Magé, dos seis escoteiros que se encontravam perdidos desde Sexta-feira da Paixão, na Serra dos Órgãos, as autoridades policiais empenhadas no seu salvamento passaram, no entanto, a procurar uma patrulha da Polícia Militar do Estado da Guanabara, que ainda não retornara das buscas, o que, finalmente, foi verificado ontem.

Conforme noticiamos em nossa edição de anteontem, os seis jovens, pertencentes à União dos Escoteiros do Brasil — Luís Henrique Coelho de Sousa, Luís Carlos Correia, Marcos Pelegrini, Válter Moreno de Assunção, José Antônio Ortega e Otávio Pinto Peixoto — quando tencionavam escalar a "Pedra do Sino", perderam-se, devido ao nevoeiro e à falta d'água, conseguindo chegar até a referida cidade. Os policiais da PM desconhecendo tal situação, permaneceram no mato, só desistindo ontem das diligências.

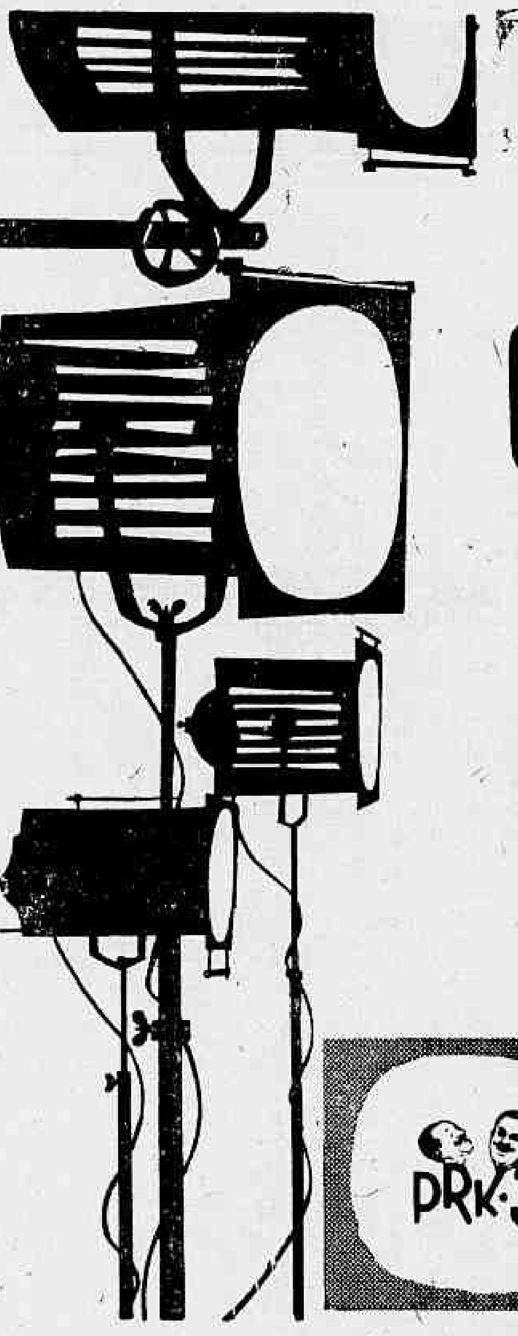

AGORA TAMBÉM, TODAS AS 5as FEIRAS

O MÁXIMO EM PROGRAMAÇÃO NA TV-RIO

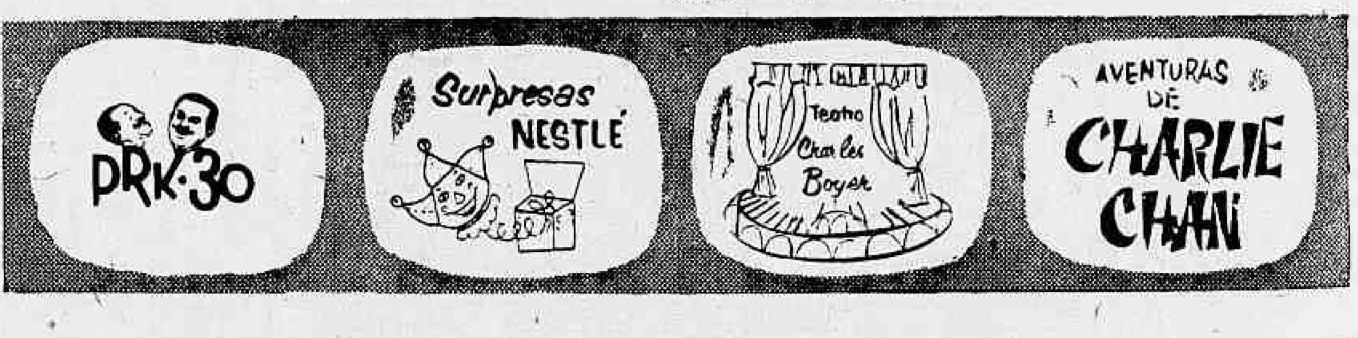

Hoje a necrópsia no corpo de 'Tostão': partiu o navio

RIO —

O cadáver do estivador paulista José Antônio de Amorim, o «Tostão», assassinado em circunstâncias ainda não esclarecidas, foi, às primeiras horas de ontem, retirado do interior do porão número 4 do navio inglês «Sea Garden» e levado para o Instituto Médico Legal, onde o será feito o exame de necrópsia, que irá verificar os ferimentos e a «causa mortis». Êstes resultados, posteriormente serão enviados para Santos, local onde se deu o crime, possivelmente na manhã do último domingo.

Segundo às primeiras investigações em tôrno do caso, a vítima, homem de grande estatura, morreu lutando com o seu algoz, pois, no local onde foi encontrado o corpo, tudo estava em desalinho, com cédulas de dinheiro e papéis caídos pelo chão. O cadáver de «Tostão», que já estava em adiantado estado de putrefação, jazia ao lado de grandes manchas de sangue, numa área de quase três metros. Também seu chapéu e seu relógio quebrado estavam sujos de sangue.

O ENCONTRO DO CADÁVER

Anteontem pela manhã, quando o "Sea Garden" havia deixado o pôrto de Santos, onde havia desembarcado grande quantidade de mercadorias, marinheiro Richard E. Charrom, recebendo ordens para limpar os porões, começou pela comporta n. 4 e ao abrir a porta do referido porão, deparou com o cadáver de um homem caído ao fundo, em decúbito dorsal. Imediatamente o marujo comunicou-se com o seu chefe Válter T. Mateus, o qual transmitiu o fato ao 1º oficial Robert W. Rousswing. Todos voltaram ao porão e, depois de ser constatado que poderia ter havido um bárbaro homicídio a bordo, resolveram comunicar o fato ao comandante.

IA PARA OS ESTADOS UNIDOS

O comandante, que conduzia o seu navio para os Estados Unidos, ao comunicar o êncontro macabro às autoridades da Delegacia de Polícia Marítima, recebeu instruções para vir para esta cidade, e fundear nas proximidades da Ilha das Enxadas.

Ficando ancorado ao largo, depois de chegar às oito horas de anteontem, o "Sea Garden" aguardou que uma lancha transportando o perito Thiers, do Instituto de Criminalística e os detectives Miranda e Santos, da DPM, chegasse para que as medidas cabíveis ao caso fôssem tomadas.

HOMICIDIO

Fazendo o levantamento do local, o perito logo constatou tratar-se de um caso de homicídio, praticado com verdadeira selvageria. O sangue, os objetos espalhados pelo chão (Cr$ 885 em dinheiro, uma carteira de identidade da vítima, papéis referentes ao trabalho da estiva de Santos) e outros vestígios, levaram o técnico a dizer que a vítima lutou desesperadamente para sobreviver. Depois de tomadas as medidas, o cadáver, na mesma lancha da Polícia Marítima, foi levado para o IML.

VÍTIMA ESTAVA DESAPARECIDA

Segundo ficou apurado, "Tostão", dias antes de ser encontrado morto, havia sido procurado insistentemente por seus familiares pois, desde o primeiro dia em que "Sea Garden" ficou atracado em Santos (o navio permaneceu três dias), o estivador não aparecia em casa. Recorda-se que, neste trabalho, "Tostão" ficou chefiando a turma de estivadores e o crime poderia ter sido perpetrado por um dêles, motivado, talvez, numa desavença ocorrida durante o trabalho, o qual, terminou às 22 horas de segunda-feira, quando, então, os porões foram trancados.

IRA PARA SÃO PAULO

Tão logo sejam concluídos os exames cadavéricos no IML, o corpo de José Antônio Amorim será mandado para São Paulo, onde residia com sua família. O "Sea Garden", entretanto, partiu, ontem, para os Estados Unidos, pois a polícia entendeu que a tripulação americana está acima de qualquer suspeita.

Dr. Agostinho do Cunho
SÍFILIS — CANCER — ECZEMAS — VERRUGAS — ESPINHAS — FURÚNCULOS — QUEDA DO CABELO — PELOS NO ROSTO — VARIZES — ETC.
Rua da Assembléia 73 — Telefone 42-1155 — Residência 45-1318
das 16 às 19 horas

Com um tiro, mulher assassinou o marido

RIO —

Com um tiro de pistola calibre "7,65" no tórax, o capitão-tenente da Marinha Roberval da Fonseca Rolim, de 34 anos, foi assassinado ontem a noite pela sua própria espôsa Marilda Monteiro Rolim, que há muito tempo vinha apresentando sintomas de debilidade mental. O crime, se deu na residência do casal (Rua José Linhares, 220, apartamento 102, no Leblon), foi comunicado ao 1.º Distrito. Prêsa a homicida foi autuada em flagrante.

Vizinhos que escutaram o estampido ao se inteirarem da ocorrência, ainda chegaram a solicitar o comparecimento de uma ambulância do Hospital Miguel Couto, mas esta, quando chegou ao local, nada mais pôde ser feito. Ao local, também compareceu o comissário Borges Fortes, de serviço naquêle Distrito que, posteriormente, depois de fazer a prisão de Marilda, solicitou o comparecimento do perito Valdir, do Instituto de Criminalística, que fêz o levantamento do local. O cadáver foi removido para o Instituto Médico Legal.

COMO ASSASSINOU

Mostrando arrependida, chorando convulsivamente, Marilda narrou ao comissário como praticara o crime momentos antes. Enquanto a mulher falava, todos notavam claramente seu estado de desiquilibrada mental. Disse a homicida que, há tempos, desde o dia em que se aborreceu a primeira vez com Roberval, ela vinha querendo matar-se. Sempre — continuou Marilda em seu depoimento — ela falava ao marido que iria, algum dia praticar o suicídio e nestas ocasiões, sempre a vítima dizia que a mulher deveria tirar aquelas idéias da cabeça.

Ontem à noite, mais uma vez a assassina voltou a falar de suicídios. Roberval, já farto de ouvir as mesmas histórias, disse que a mulher deveria mesmo se matar pois, só assim êle iria ficar descançado. Marilda, então, sentindo-se desprezada pelo marido, apanhou a pistola sem deixar-se notar trancou-se no banheiro, acionando o gatilho. Entretanto, a bala, não acertando o objetivo da mulher, varou a porta e foi atingir Roberval mortalmente.

Condenados ontem três ladrões

RIO —

Mário José da Fonseca, Aníbal Freire Chagas e Menandro Chagas foram, ontem, condenados pelo juízo da 15a. Vara Criminal a 12 anos de reclusão, como autores de dois furtos na Zona Sul: numa farmácia em Ipanema e numa loja na Rua Ministro Viveiros de Castro.

O juiz impôs aos réus, ainda, a multa de 10 mil cruzeiros e a pena acessória de internação em Colônia Agrícola pelo período de três anos.

ESTE É O VERDADEIRO TAPETE MÁGICO

HABILITE-SE SÁBADO

5 MILHÕES de Cr$ Chêque de

LOTERIA FEDERAL

ALDA GARRIDO

fabulosa na comédia de J. GAMA "A VACA DE GUARDA CHUVA" no Rival CINELÂNDIA

Hoje, às 16 e às 21 horas — Reservas: 22-2721

AR REFRIGERADO

Gomes Leal apresenta

NO RECREIO

A NOVA REVISTA SUPER-CÔMICA E SUPER-"SEXY"

de LUIZ FELIPE MAGALHÃES e G. LEAL

A GIRIPÓCA VAI PIAR

com SONIA MAMED, ZÉZÉ MACEDO, SPINA, TIRIRICA, BRIGITTE BLAIR, DOROTHY MARLOW, NOEL CARLOS

BALLET DE MERCEDES BATISTA — 2 STRIP-TEASES JAPONÊS E PARISIENSE

HOJE, AS 16,00, AS 20,00 E 22,00 HORAS

STUDIO-PRODUÇÕES

CONTATO

de JACK GELBER Dir. de JACK BROWN

Cenário e figurino de: NAPOLEAO MONIZ FREIRE

com: ADRIANO REYS e PAULO PADILHA

TEATRO MAISON DE FRANCE

HOJE, AS 21,15 HORAS

AR REFRIGERADO PERFEITO

IMPRÓPRIO ATÉ 18 ANOS — RESERVAS: 52-8678

PERMITIDO TRAJO ESPORTE

Teatros e Boîtes

Programa para sua Noite

PASSE A TARDE LIVRE NO

PLAZA HI-FI SOCIETY

AVENIDA PRADO JUNIOR, 258 — TEL.: 57-1870

DIREÇÃO DE MAURÍCIO LANTHOS

A sua disposição desde às 15 horas

Com ótimo serviço de cozinha

A melhor música do Rio

Ar condicionado perfeito

Aberto a partir das 15 às 5 horas da manhã

O CANGACEIRO

EM NOVA FASE, SOB A DIREÇÃO DA CANTORA

HELENA DE LIMA

APRESENTA O CONJUNTO

YUMARÉ

DAS 6 DA TARDE ÀS 3 DA MANHÃ

RUA FERNANDO MENDES, 25 — COPACABANA

LEIA AOS DOMINGOS

REVISTA DA SOCIEDADE

DO DIARIO CARIOCA

Dão pena as ameaças de JQ, diz E. Dutra

BRASÍLIA —

— O governador Carlos Lacerda foi chamado pelo sr. Elói Dutra (PTB-Guanabara), de "corsário de Mangaratiba", como um dos colaboradores, disse, do plano científico pôsto em prática no país para desmoralizar o Congresso Nacional. Ao mesmo tempo que acusa um parlamentar de contrabandista, proíbe que o acusado tenha acesso aos meios de comunicação para produzir sua defesa.

Pediu o orador providências da mesa para evitar que assassinem o Congresso com o afiado gume da crítica injusta, como também contra o suicídio da Casa diante da inépcia de alguns e a insensibilidade cínica de certos brasileiros que, inocentes ou não, estão sepultando a democracia com a destruição gradativa do seu órgão mais representativo.

A FALA DO PRESIDENTE

Ao defender a autoridade do Congresso, o sr. Elói Dutra mostrou a diferença que hoje existe entre o Parlamento e a Presidência da República, que dispõe de formidável rêde de publicidade, enquanto aquêle órgão está sufocado em Brasília. Quando se referia ao espetáculo que o sr. Jânio Quadros deu ontem, foi aparteado pelo sr. Sérgio Magalhães (PTB-Guanabara), que, dizendo ser a televisão arma de dois gumes, afirmou que ontem o Congresso ficou engrandecido, porque o presidente da República não se apresentou com a serenidade que requer a sua posição de chefe de Govêrno numa democracia. Por sua vez, o sr. Almino Afonso mostrou-se tranqüilo, alegando não ter assistido ao espetáculo da vez anterior, quando o presidente da República anunciou a reforma cambial e o país se espantou ao saber que o discurso fôra patrocinado por uma rêde bancária, anunciando a cada instante em "slides" que interrompiam a sua fala.

SILÊNCIO

"As oposições nesta Casa", disse o sr. Almino Afonso, "guardaram o mais absoluto silêncio sôbre isto porque não nos alegrará, em momento algum, trazer a debate um tipo de suspeição sôbre o presidente da República ou sôbre o govêrno que, longe de atingir o chefe do govêrno, atinge, precìpuamente, a moralidade administrativa e a dignidade das altas funções de um primeiro magistrado da Nação. Porisso mesmo, guardamos, até hoje, o mais absoluto silêncio. Esperávamos, ansiosamente, que o govêrno, tão cioso de sua autoridade, tão seguro de sua linha moralista, tivesse evitado, quer através dos bilhetinhos públicos, quer através da sua liderança nesta Casa, a razão dêsse motivo de desmoralização para o presidente da República. Deveria ser explicado por que o presidente para falar à Nação, o faz sob o patrocínio de uma rêde bancária, curiosamente formada por bancos que operam com câmbio".

Retornou à palavra o sr. Elói Dutra para condenar a violência com que o presidente se dirigiu à Nação e afirmar que com isso êle não resolve a situação aflitiva do país. Disse que desde quinta-feira não há pão na cidade, e não será com programas de televisão que poderão ser contidos os tremendos problemas que começam a inquietar e inquietar a Nação. Condenou, também, o representante da Guanabara o linguajar em certos momentos empregado pelo chefe do govêrno, que considerou de baixo-calão, e, ao proferi-lo, pediu que o presidente da Câmara não o consentisse, já que tinham sido usados pelo sr. Jânio Quadros.

AMEAÇAS

Depois de longa crítica aos atos do atual govêrno, o sr. Elói Dutra terminou dizendo "As ameaças do sr. Jânio Quadros de correr as suas mãos sôbre as partes carnudas dos que o criticam, e deixadas a descoberto pelo criador, só nos causam piedade e decepção, e a elas nós responderemos com altivez, inteligência e seriedade".

JOGO

Denunciou o sr. Bocaiuva Cunha (PTB-Estado do Rio) a exploração do jôgo no Estado do Rio com a conivência do governador Celso Peçanha e do secretário de segurança, sr. Gouveia de Abreu, pedindo providências a respeito ao presidente da República, por se tratar de violação da lei de contravenção penal.

LUCROS

Defendeu o sr. Sérgio Magalhães (PTB-Guanabara) projeto de sua autoria sôbre a remessa de lucros para o exterior salientando que as estatísticas apresentadas pelos que se devem à sua tese, não representam a realidade porque muitas remessas são feitas sob outros títulos, como as das indústrias domésticas.

OS PREÇOS EM DEZ DIAS

O sr. Pereira da Silva (PSD-Amazonas), ao criticar a Instrução n. 204, apresentou o seguinte quadro de aumento de preços, entre 20 de março e 4 de abril, em Manaus, neste ano: passagens de ônibus, de Cr$ 5,00 para Cr$ 10,00; gasolina, Cr$ 10,00 para Cr$ 17,00; querosene, de Cr$ 10,00 para Cr$ 20,00; café, de Cr$ 45,00 para Cr$ 200,00; pão, de Cr$ 50,00 para Cr$ 60,00; leite em pó de Cr$ 123,00 para Cr$ 130,00; manteiga, Cr$ 270,00 para Cr$ 500,00; feijão, de Cr$ 53,00 para Cr$ 115,00; charque, de Cr$ 120,00 para Cr$ 300,00; pirarucu, de Cr$ 60,00 para Cr$ 160,00; sardinha, de Cr$ 5,00 para Cr$ 25,00; cebola, de Cr$ 40,00 para Cr$ 160,00; farinha de trigo, de Cr$ 37,00 para Cr$ 70,00; farinha d'água Cr$ 5,00 para Cr$ 25,00; óleo de cozinha, de Cr$ 90,00 para Cr$ 200,00.

ORDEM-DO-DIA

Com a presença de 168 representantes foram aprovados os seguintes projetos de lei: que concede a isenção de impostos às usinas siderúrgicas de Minas Gerais e Cia. Siderúrgica Paulista; 4.749-58, que concede, durante cinco anos, auxílio de Cr$ 2 milhões à Santa Casa de Misericórdia de Leme, em São Paulo; 93-59, que eleva à primeira categoria os tribunais da sexta e oitava regiões da Justiça do Trabalho e cria oito Juntas de Conciliação e Julgamento; e 313, que facilita as hipotecas até Cr$ 100 mil. Foi também aprovado o requerimento n. 1.617, solicitando a convocação do ministro de Minas e Energia para prestar informações sôbre a mudança da sede da Cia. Vale do Rio Doce para Belo Horizonte.

DENÚNCIAS

Os líderes Pedro Aleixo, Paulo Pinheiro Chagas e Almino Afonso requereram a convocação de uma sessão extraordinária para amanhã, às 11 horas, a fim de que sejam apreciadas denúncias contra ... O plenário aprovou o pedido.

MINISTRO

O sr. Ranieri Mazzili leu ofício do ministro Clemente Mariani manifestando sua disposição de comparecer à Câmara para prestar esclarecimento sôbre a Instrução n. 204. Ouvirá os líderes dos partidos, para o estabelecimento do dia e hora.

BREVES COMUNICAÇÕES

Falaram ainda, os senhores Cuba Bueno (PSD-São Paulo), condenando a reforma cambial; Anísio Rocha (PSD-Goiás), solicitando ao ministro da Guerra a revisão do seu propósito de dispensar todos os sargentos que não contem com dez anos de serviço; Mário Beni (PSP-São Paulo) comentando o discurso do presidente da República; Plínio Lemos (PL-Paraíba), condenando o cancelamento, pelo diretor do DNOCS, de concorrência realizada para a instalação de uma turbina no açude de Mãe D'Água; Paiva Muniz (PTB-Estado do Rio), justificando projeto de lei que beneficia os trabalhadores rurais com salário-mínimo, férias, aviso prévio, repouso remunerado seguro de acidentes e direito a dissídios coletivos; Osvaldo Lima Filho (PTB-Espírito Santo) reivindicando para Vitória o mesmo tabelamento de gás liquefeito estabelecido para o Rio, Santos, Recife e outros centros; Nestor Jost (PSD-Rio Grande do Sul) encaminhando ao ministro da Fazenda requerimento sôbre compra de arroz no Rio Grande do Sul; Saturnino Braga (PSD-Estado do Rio), denunciando o desrespeito à legislação no referente ao pagamento do salário-mínimo pelas usinas de Campos, no seu Estado; Luís Bronzeado, elogiando o discurso ontem proferido pelo presidente da República; Jorge de Lima (PTB-Paraná) discorrendo a respeito da instalação de Juntas de Conciliação e Julgamento no Paraná; Aarão Steinbruck, chamando a atenção do Executivo, para o problema dos servidores do SAMDU, que reclamam efeito das vantagens, são considerados sob a Justiça do Trabalho, enquanto, nos horários são considerados funcionários públicos, e Aurélio Viana (PSB-Alagoas), reclamando providências da mesa contra o ... do Palácio Tiradentes pela Assembléia Legislativa da Guanabara.

HENNÉ-LÉNE
TINGE E ALIZA
AMÉRICO: 25-2837

Resseguros quer pagar menos que o segurado

RIO —

O atraso na liquidação do seguro da Gráfica Baltor & Soares Ltda., que foi totalmente destruída por um incêndio ocorrido em 26 de janeiro, poderá provocar a completa extinção da firma, caso não haja uma solução para o impasse criado pelo Instituto de Resseguros do Brasil, cuja proposta de indenização é inferior ao capital segurado.

Isto foi o que informou a êste jornal, o sr. Venceslau Fernandes Baltor, que comparecendo à nossa redação veio formular um apêlo à Companhia de Seguros Aliança da Bahia, por onde foi feito o seguro da gráfica de que é um dos sócios, no sentido de ser solucionado com brevidade o caso. Explicou o sr. Baltor que, não obstante o capital segurado atingir a cifra total de Cr$ 4.135.000,00 a proposta feita pelo IRB, a quem o caso está entregue, é de ...... Cr$ 1.370.000,00.

INFERIOR AO SINISTRO

Afirmando que a proposta de liquidação feita pelo Instituto de Resseguros é muito inferior aos prejuízos causados pelo sinistro, o sr. Baltor explicou que a oficina gráfica ficou totalmente destruída, e que só a parcela correspondente ao seguro das máquinas ali existentes, hoje transformadas em ferro retorcido, atingia à soma de Cr$ 2.935.000,00, portanto, muito superior à proposta de indenização total que ofereceu o IRB.

Por outro lado, acentuou o proprietário da firma que há que considerar as duas outras parcelas constantes da mesma apólice, que são as referentes às mercadorias (Cr$ 310.000,00) e escritório. Relativamente às mercadorias disse que os prejuízos causados pelo incêndio subiram a Cr$ 215.000,00, não tendo havido nenhum dano ao escritório.

APÓLICE PAGA

Frisou o sr. Venceslau Baltor que por ocasião da realização do seguro com a Companhia de Seguros Aliança da Bahia, o seu inspetor compareceu à firma, tendo ali feito a avaliação de todo o material existente na oficina, inclusive máquinas e apetrechos, achando real o capital segurado, pois houve verificação por parte daquele técnico do seu valor exato, em novembro do ano passado.

Entretanto, segundo informa o proprietário da gráfica, após o sinistro, a Companhia seguradora, embora constatando que a apólice do seguro contra incêndio estava paga, levantou dúvida quanto à importância do sinistro, enviando o caso para o IRB, que deveria dar sua palavra final sôbre o assunto. Êste, todavia, fêz uma avaliação dos prejuízos causados pelo incêndio que não correspondem, segundo os proprietários da firma, com a realidade e, menos ainda, com o capital segurado.

Disse o sr. Baltor, finalizando, que "da forma como estão caminhando as coisas, não vejo solução para o nosso caso, tão cedo. Êste impasse está trazendo maiores prejuízos para a emprêsa, que está com suas atividades paralisadas e, conseqüentemente, perdendo o patrimônio dos seus clientes. Desta forma, teremos de recorrer à Justiça para conseguirmos a liquidação do seguro, ao mesmo tempo em que exigiremos da Companhia seguradora o pagamento de uma indenização por perdas e danos, causados pela cessação dos lucros.

Novo secretário da Fazenda do R. G. do Sul

RIO —

A fim de tomar posse no cargo de secretário da Fazenda, do Rio Grande do Sul, nomeado pelo governador Leonel Brizola para substituir o deputado Vítor Isler, embarca hoje, às 7 horas, o sr. Gabriel Obino, atual procurador do Estado na Guanabara.

Panair inaugura jacto dia 19

RIO —

Será inaugurado, no próximo dia 19, o serviço a jacto da Panair, entre a América do Sul, Europa e Oriente Médio. Às 23,55 daquele dia, o gigantesco DC-8 estará decolando do Galeão, rumo a Londres, com escalas em Lisboa e Paris, para realizar o vôo n. 22.

Outros vôos, os de números 34, às segundas-feiras, e 38, aos sábados, terão como terminais, respectivamente, Frankfurt, com escalas em Lisboa e Roma, e Beirute, com escalas em Dakar e Roma. Para Buenos Aires haverá, também, três viagens semanais, partindo do Rio, às segundas, quartas e sextas-feiras.

O DC-8, o mais avançado avião comercial a jacto do mundo, tem como características básicas confôrto e rapidez, devendo obrir o percurso entre o Rio e Lisboa em apenas 9 horas e 20 minutos de vôo.

A primeira viagem do DC-8 será um vôo comercial normal, não havendo assim, como de praxe, convidados especiais, decisão esta adotada pela diretoria da emprêsa, em consonância com a política de austeridade adotada pelo govêrno, levando-se em conta as dificuldades cambiais.

Govêrno faz...

(Conclusão da 5a. pág.)

Há que esclarecer que tal medida foi solicitada e reiterada ao delegado de polícia sem que, no entanto, fôssem tomadas as providências proibitivas que o caso requer. Eis que o cassino continua em pleno funcionamento acintoso.

Diante disso resolvi apelar para V. Exa., e estou certo e confiante de obter a sua aquiescência aprovadora no sentido de ser determinada a cessação de tão repulsiva atividade.

Sendo o que se me oferece para o momento, valho-me do ensejo para significar-lhe meus protestos de alto aprêço e consideração. Atenciosamente. (as.) Ário Teodoro — prefeito."

LACERDA DÁ EMPRÊGO A CAFÉ FILHO

RIO —

O governador Carlos Lacerda disse ontem que convidou o sr. João Café Filho para ocupar uma das vagas criadas no Tribunal de Contas, tendo o ex-deputado federal, ex-vice-presidente e ex-presidente da República, aceito o convite.

Ainda esta semana o governador encaminhará à Assembléia uma mensagem propondo o sr. Café Filho para o cargo de ministro e pedindo a sua rápida aprovação.

Argemiro pessimista com reforma cambial

Plenário do SENADO

Prosseguindo na sua série de discursos de análise da atuação do presidente Jânio Quadros, o senador Argemiro Figueirêdo voltou a tecer comentários sôbre as conseqüências da reforma cambial. Depois de frisar a importância do Congresso, a sua função histórica, principalmente neste momento, quando, declarou, o chefe do govêrno põe em prática processos enérgicos que indicam irá êle "imprimir à sua administração uma marcha prussiana sôbre os grandes problemas da Nação e quando algumas dessas medidas não revelam uma dura reflexão imposta aos que lidam com as coisas alheias", o Congresso — disse — tem que assumir, sem tardança, o exercício pleno e vigoroso de suas prerrogativas constitucionais. Encarou com pessimismo as conseqüências da reforma cambial, considerando que seria melhor uma política de moderação em marcha menos acelerada, na busca da restauração da verdade cambial, pois ninguém pode estruturar a economia de uma nação jovem no âmbito estreito dos recursos orçamentários. Concluiu o representante paraibano oferecendo uma solução mais patriótica, e de modo algum propiciadora de qualquer agravamento na constante e já natural elevação do custo-de-vida. Declarou que cinco anos de um govêrno de saneamento da moeda, comprimindo-se as despesas, revolucionando, administrativamente, todos os setores, o agrário, em particular, constituiriam um caminho mais acertado e menos violento que a fenda aberta com a reforma cambial.

MEM DE SÁ APLAUDE

Aparteado de início ao fim pelos srs. Gaspar Veloso e Argemiro Figueiredo, o sr. Mem de Sá defendeu a política financeira do sr. Jânio Quadros. Contra os seus conceitos, levantaram-se os aparteantes, justificando a política desenvolvida por JK. Emitiu-se, reconheceram, mas hoje há Três Marias, Furnas, Brasília e ligações rodoviárias por todo o país. Com JQ a Nação, **ao final de cinco anos, poderá ter, em seus cofres, alguns dólares, mas a população já estará sufocada e incapaz de desfrutar a poupança feita.**

ESTADO DA GUANABARA

O senador Venâncio Igrejas voltou a tratar de problemas do Estado da Guanabara, acentuando que a arrecadação dêste primeiro trimestre foi bem maior que a de igual período, no ano passado. Aproveitou-se, então, para criticar as administrações anteriores, responsáveis pelo deficit orçamentário do mais novo Estado da Federação.

SÚMULA DE MINAS

PR não fará oposição ao govêrno do Estado

BELO HORIZONTE, MG —
(Da sucursal)

Deputados perristas afirmaram à reportagem que manterão linha de independência ao govêrno do sr. Magalhães Pinto, desmentindo os rumôres de que o partido estava evoluindo para formação de um bloco oposicionista; assim, a orientação do PR será em função dos atos do governador do Estado, podendo apoiá-los ou combatê-los.

Por sua vez, o deputado Manoel Costa, do PSD, afirmou: "predomina em meus redutos eleitorais um verdadeiro clima de euforia oposicionista, não se falando em todo o Sul de Minas de adesões ou qualquer aproximação com o sr. Magalhães Pinto; assim, acho que a bancada pessedista deve adotar linha de vigilância e se preparar para os próximos embates políticos".

EX-CANDIDATO PRÊSO

Foi prêso, ontem, o sr. Adão Ildefonso, por duas vêzes candidato à Prefeitura Municipal de Belo Horizonte. Pela manhã, nas proximidades da Barragem de Santa Lúcia, o sr. Adão esfaqueou seu cunhado e vizinho João Luís de Sousa Neto, nas costas e no peito.

Uma guarnição da RP prendeu o agressor, sendo autuado em flagrante por tentativa de homicídio. A vítima, atendida no Pronto Socorro, faz sérias acusações ao seu cunhado, inclusive como sendo elemento de péssimos antecedentes, sempre envolvido em trapalhadas. Acrescentou que o agressor é pràticamente brigado com tôda a família, inclusive com a própria mãe, desquitado e autor de várias confusões no bairro onde reside.

VÁRIAS

— Não está recomendando os fôros de cidade turística o alto da Serra de São Domingos, em Poços de Caldas, onde será colocado o Santuário do Cristo Redentor. Portas foram arrancadas vidros quebrados, sujeira por todos os lados. É necessária a colocação de um guarda para proteger o patrimônio da cidade.

— Foi criada, há tempos, em Itajubá, uma comissão para controlar o Fundo de Assistência Social. Agora, pelo relatório do presidente da comissão, verifica-se a necessidade de perto de 3 milhões de cruzeiros para tirar os pobres da rua. Sugerido, então, o aumento da taxa arrecadada em benefício do Fundo, de 5 para 10 por cento, o que vai ser objeto de proposição à Câmara Municipal.

— A Associação Comercial de Diamantina enviou telegrama ao governador do Estado e ao secretário das Finanças, solicitando a permanência do sr. Jofre Vieira à frente da 6a. Delegacia Fiscal daquela cidade.

— Está eleita a nova diretoria do Sindicato dos Empregados no Comércio de Teófilo Otoni, que está assim composta: Joviano de Oliveira Miguês, José Vieira dos Santos, Ail Barata Godinho, Válter Pinto de Brito e Pedro Antônio do Nascimento.

— Foram colhidas as primeiras azeitonas produzidas no Triângulo Mineiro, nos chapadões de Uberlândia. Assim, tiveram êxito as experiências promovidas pelo sr. Abel Reis. Diante dos resultados, está sendo intensificado o plantio de oliveiras.

— Superou à expectativa a VIII Exposição de Artes do Clube de Varginha. A inauguração levou ao clube a sociedade e o mundo intelectual de Varginha.

— Está sendo muito elogiado o trabalho do delegado de Polícia de Uberlândia, promovendo a ronda noturna da cidade e distritos do município.

— Por falta de organização, Araguari estava sem serviço urbano de ônibus. Agora, a falha vai ser preenchida, com o serviço de ligação dos bairros com o centro daquela cidade.

Conclusões da 1a página

Kennedy e...

ternacional de Contrôle em sua atual formação, com Índia, Polônia e Canadá, ou com outra formação — não deva se reunir antes do fim dêste mês. Diz-se mesmo que Lord Home e o sr. Rusk cogitaram de uma data na última semana de abril aparecendo Genebra e Londres entre as possíveis sedes da conferência.

OUTROS PROBLEMAS

Todavia, não é o Laos o único assunto a ser tratado pelos dois estadistas ocidentais. A questão da admissão da China Comunista nas Nações Unidas, o futuro de Berlim, as perspectivas de êxito da Conferência de Genebra sôbre a suspensão de provas nucleares, o desarmamento e a situação de intranqüilidade no Congo serão também discutidos.

Terminada a conferência, o sr. Macmillan voará no sábado próximo para Boston a fim de proferir importante discurso político no Instituto de Tecnologia de Massachusetts, voltando a Washington no mesmo dia para uma reunião final com o presidente Kennedy antes de viajar para Otawa, no domingo, para uma série similar de conversas com o primeiro-ministro Diefenbaker, do Canadá. Lord Home voará no sábado para Londres. (UPI-BNS-DC).

REDUÇÃO NO CONSUMO DE ENERGIA

RIO —

A Rio Light S.A., em nota distribuída ontem à imprensa, solicitou dos consumidores uma redução no consumo de energia elétrica, diàriamente, entre às 17,30 e 20,30 horas, por ter de desligar a unidade 14, de 65 mil quilowatts, da sua Usina Nilo Peçanha. Tão cedo sejam concluídos os serviços, a Rio Light informará aos consumidores.

EUA abrem...

"uma cortina de fumaça para ocultar cinco violações dos mais elementares princípios do Direito Internacional".

CONSOLIDAÇÃO

Raul Valdes Vivo, subdiretor do jornal comunista "Hoy" foi nomeado ontem para dirigir o novo "programa de notícias revolucionárias" que as estações de TV e rádio transmitirão diàriamente a uma hora da tarde. Valdes Vivo substituirá o comentarista José Pardo Llada, que abandonou Cuba e pediu asilo ao generalíssimo Francisco Franco.

Fontes fidedignas, segundo a UPI, disseram que Castro ficou muito abalado com a defecção de Pardo Llada, considerando-se traído pelos revolucionários não-comunistas. Os comunistas, com sua firme disciplina e rigorosa preparação ideológica, são os mais efetivos e leais aliados da Revolução.

NA ONU

A Comissão Política das Nações Unidas decidiu deixar em suspenso seu debate atual sôbre um programa de fomento econômico na África, e decidiu iniciar segunda-feira o debate sôbre a denúncia de agressão de parte dos EUA, apresentado por Cuba.

Em Lima, Serafino Romualdi, "dirigente sindical livre do Continente", revelou que os delegados e operários de Cuba serão repudiados pelas delegações operárias da América, e ainda sofrerão uma "sanção moral" na 7a. Conferência da Organização Internacional de Trabalho, a ser iniciada segunda-feira em Buenos Aires. (UPI-DC)

Diz que Jânio...

cenário do mundo, os foros de nação civilizada, de que nos orgulhamos de ser. Disse que JQ vem decepcionando a Nação dia a dia inclusive os que lhe sufragaram o nome nas urnas. E a prova disso — concluiu — é a derrota que acaba de sofrer em São Paulo.

Jânio quadros...

lucro de 10 bilhões de cruzeiros para o último exercício. Quais os verdadeiros objetivos do presidente Jânio Quadros? Ninguém sabe, mas a verdade é que êle lançou o descrédito e a desmoralização sôbre a emprêsa que defende o monopólio estatal do petróleo.

INDÚSTRIA BRASILEIRA

Não se compreende, também, o ato do presidente que, estabelecendo a taxa cambial única, veio apenas diminuir o valor dos cruzeiros e aumentar, em níveis jamais vistos, o dólar. Agora, nossas indústrias terão que caminhar para as mãos estrangeiras, já que o dólar do capitalista do exterior passou a representar várias vêzes o valor do cruzeiro pertencente ao industrial brasileiro. Forçado ante uma concorrência desumana e recebendo proposta tentadoras das mãos de quem recebeu a valorização do seu dinheiro das mãos do presidente da República, só restará um caminho aos homens da indústria nacional: ceder, ceder, ceder até perecer.

Tanto as medidas presidenciais são entraves ao nosso desenvolvimento industrial, que mesmo elementos que lhe são ligados, como o governador Carlos Lacerda, por exemplo, não falam mais em obras de vulto, como a decantada Usina Siderúrgica da Guanabara ou a solução imediata do programa dos telefones. De Minas chegam os protestos. Em São Paulo surgem as primeiras desconfianças. A verdade é que a indústria nacional foi condenada a morte pelo sr. Jânio Quadros".

MAIS AUMENTOS

Inquirido sôbre a lei que estabeleceu preços mínimos para determinados produtos agrícolas, o sr. Hermógenes Príncipe assim se expressou: "para uma medida dessa amplitude, seria necessária um fundo agrícola que pudesse garantir ao govêrno central, não só o pagamento dêsses preços mínimos, como também poder arcar com todos os ônus de transporte e distribuição da produção. Sem um sistema cooperativista em pleno funcionamento, isso é tão absurdo como colocar o carro adiante dos bois. Na realidade, a medida do presidente da República ainda vai onerar mais as já combalidas bôlsas das populações dos grandes centros consumidores. E foi exatamente tratando do problema agrícola, que o sr. Jânio Quadros evidenciou má-fé, ao exibir dados enganosos relativos a gestão do seu antecessor. Disse êle, que o Banco do Brasil, no govêrno do sr. Juscelino Kubitschek, só financiou a lavoura em 2 bilhões de cruzeiros. Trata-se de uma flagrante mentira e os números da Carteira Agrícola do estabelecimento de crédito oficial estão lá para mostrar que aquela quantia se referia apenas ao financiamento do pequeno produtor, aquêle que levantava 100 mil cruzeiros. O total dispendido pela Carteira foi simplesmente de Cr$ 39.676.128.354,00."

INTRANQUILIDADE

O sr. Hermógenes Príncipe terminou sua entrevista falando da intranqüilidade que vai cair dentro em pouco sôbre o país. "Todos os países que se curvaram às exigências do Fundo Monetário Internacional vivem em permanentes convulsões internas. Êsse é o caso da Argentina, Turquia, Chile, Venezuela, e Peru, sendo que neses último país não chegou a haver sequer um estágio de avanço em relação às condições cambiais anteriores. Foi exatamente isso que o sr. Jânio Quadros reservou para os seus primeiros dois meses de govêrno, ou melhor de desgovêrno. Vamos nos preparar para receber a tempestade" — concluiu.

Aeronáutica vai ter Comissão de Estudos

BRASÍLIA —

O presidente da República assinou ontem decreto que cria, no Ministério da Aeronáutica, a Comissão de Altos Estudos e Planejamento.

A referida Comissão terá por finalidade proceder a estudos e planejamento de assuntos ligados ao desenvolvimento do poder aéreo e à formação da correspondente política de consecução.

O DECRETO

É o seguinte o texto do decreto presidencial:

"Art. 1 — Fica instituída, no Ministério da Aeronáutica, a Comissão de Altos Estudos e Planejamentos (CAEP), que sob a presidência do ministro de Estado, procederá ao estudo e planejamento de assuntos ligados ao desenvolvimento do poder aéreo e à formulação da correspondente política de consecução.

Art. 2 — A CAEP será integrada por oficiais generais da Aeronáutica, normalmente em número de cinco, nomeados mediante ato expresso do ministro de Estado.

Parágrafo único — O chefe do Estado-Maior da Aeronáutica será membro nato da CAEP e poderá exercer sua presidência por delegação do ministro.

Art. 3 — A CAEP, por intermédio do Estado-Maior da Aeronáutica, solicitará parecer ou requisitará o assessoramento de qualquer órgão do Ministério da Aeronáutica.

Art. 4 — O ministro da Aeronáutica poderá, quando necessário ao bom andamento dos estudos em curso na CAEP, determinar a organização de qualquer subcomissão especial, presidida por um de seus membros.

Art. 5 — O Estado-Maior da Aeronáutica submeterá à aprovação do ministro, o temário que competir à CAEP estudar.

Art. 6 — A CAEP encaminhará, ao ministro de Estado, seus pareceres, recomendações e sugestões para aprovação e conseqüente execução.

Art. 7 — A CAEP submeterá ao ministro, no prazo de 60 dias, seu regimento interno, através do Estado-Maior da Aeronáutica.

Art. 8 — Êste decreto entrará em vigor na data de sua publicação, revogadas as disposições em contrário."

Descriminação no pagamento do Pedro II

O pagamento dos professôres e funcionários do Colégio Pedro II está dividido em duas categorias: uma que recebe no dia fixado pela Diretoria da Despesa Pública, do Ministério da Fazenda e a outra, como dizem, os reclamantes que estiveram ontem, no DC, que só comparece aos guichês quando o tesoureiro-geral acha conveniente, naturalmente de acôrdo com o próprio diretor da Despesa.

Entre os prejudicados estão, os do anexo da Tijuca e da Seção Norte e Sul. Contra essa discriminação, os reclamantes apelam para o ministro da Fazenda, a fim de regularizar a situação.

CURSO DE HIGIENE MENTAL

RIO —

Acham-se abertas, desde ontem, as inscrições para mais um curso de Higiene Mental na Infância, patrocinado pela LBA (Seção da Guanabara) e destinado a pessoas com preparo de nível ginasial. O curso terá a duração de um mês e meio, com aulas às têrças e quintas-feiras, das 14 às 15 horas. Melhores informações na Avenida General Justo, 275, 9º andar.

Bilhetinhos do dia, de J. Quadros

presentante — a ser solicitado pelo titular da Pasta do Trabalho — da CMTC e por um representante do Ministério do Trabalho, que o presidirá.

Ao mesmo tempo, determino ao presidente do Banco do Brasil promover a consolidação da dívida daquela Companhia de Transportes paulistana, nesse Banco, permitindo a sua liquidação em cinco anos. Determino, finalmente, a convocação dos novos diretores da CMTC para o fim da consolidação e que, a nenhum pretexto, se fará qualquer empréstimo suplementar.

Reparos no "Lóide Paraná"

BRASÍLIA —

Tendo a guarnição do navio "Lóide Panamá" endereçado telegrama ao presidente Jânio Quadros, dizendo das condições nada satisfatórias da embarcação e manifestando receio da viagem programada, o chefe do govêrno determinou à sua secretaria particular endereçasse àqueles marítimos o seguinte telegrama: "Senhor presidente da República informa à guarnição "Lóide Panamá" que o navio será conduzido ao Rio de Janeiro, para reparos, e envia a todos as suas saudações".

Financiamento à Lavoura e Indústria Açucareiras

Ministério da Agricultura:

Determino a construção de um grupo de trabalho para o fim de estudar as condições de financiamento da lavoura e da indústria açucareiras, e sugerir o que fôr conveniente para o amparo e incremento da produção. Dou trinta dias de prazo para a constituição do grupo e apresentação do relatório".

Parques Nacionais

"Presidente da Fundação Brasil Central:

Requisito sugestões para a criação de Parques Nacionais, tendo em vista os interêsses dos silvícolas e a defesa da fauna e da flora, considerando-se ainda eventual valor turístico.

"Desejo, por outro lado, do Ministério da Agricultura, informações urgentes sôbre o Parque Nacional de Iguaçu, inclusive área e medidas efetivas já adotadas para a administração e defesa da fauna e da flora".

Crédito Agrícola

"Ministério da Agricultura:

Autorizo a constituição de um grupo de trabalho para o fim especial de examinar plano elaborado pela Confederação Rural Brasileira, no qual são salientados os seguintes itens: crédito agrícola, política tributária; imigração e colonização; armazenagem, ensilagem e transporte; garantia de preços mínimos; ensino, pesquisas e experimentação; produção vegetal; produção animal; indústrias extrativas.

"Recomendo urgência na constituição do grupo de trabalho e o encaminhamento, com pareceres ministeriais, das conclusões do referido órgão".

Isenção de Taxas Alfandegárias

"Ministro da Fazenda:

Determino sejam tomadas as medidas necessárias para a concessão de isenção, em caráter excepcional, para os materiais importados pela CMTC nos anos de 1958, 1959, 1960 e 1961, retidos na Alfândega de Santos, por falta de pagamento, assim como autorizar, se a lei o permitir, a imediata retirada dêsses materiais, contra assinatura de têrmo de responsabilidade".

Conclusões da 12.ª página

Sêlo de 10...

vel, de vender nas suas agências selos de todos os valores necessários a uma selagem justa e correta da correspondência que é feita por seu intermédio, observando, assim, fielmente, as taxas estabelecidas na tarifa postal em vigor. Tornar o sêlo inferior a um cruzeiro em moeda divisionária "para facilitar o trôco" quando não existe trôco no mercado, é confissão de irregularidade que não pode e não deve continuar.

"Seu Talão"...

tempo recorde, tendo se esgotado em 35 dias, apesar dos inúmeros feriados: "Se esta, que é a mais difícil, se encerrou neste prazo de tempo — disse o sr. Paris Barbosa — as demais estarão esgotadas em tempo menor ainda". Finalizando, afirmou o coordenador do "Seu Talão" que o último sorteio, "E", será trocada ràpidamente, pois a série final é a mais procurada de tôdas.

Turismo...

municipal o trabalho de veículos motorizados neste mês. No final da reunião os dirigentes das sociedades comprometeram-se a trazer todos os seus problemas e solicitações ao prefeito, e levaram do diretor a promessa de que o govêrno auxiliará na medida do possível, o carnaval das grandes sociedades.

Conjuntos...

nato, que em hipótese alguma rege a locação dos móveis dos Conjuntos" — disse um dos interessados.

SINDICATO AUSENTE

O Sindicato da classe, de acôrdo com a informação recebida, está se negando a debater o problema, já tendo adiado uma série de reuniões em que o assunto seria ventilado. Ao que tudo indica, a diretoria do órgão classista está favorável ao aumento, já que, considera que a nova legislação previdenciária, tem lugar na direção do Instituto.

MEDIDAS JUDICIAIS

De acôrdo com as declarações dos moradores dos Conjuntos de Madureira, Jacarepaguá, Cavalcante, Caxias, Niterói, Ilha do Governador e Largo do Machado, serão tomadas medidas judiciais contra o aumento, uma vez que o decreto que concedeu o mesmo é considerado contrário ao preceito do contrato preferido para o aluguel dos imóveis locados. Muitos bancários, também, judicialmente, a compra dos imóveis, conforme o disposto no decreto n. 48.959-A, de 19 de setembro de 1960, já que, conforme a própria direção do IAPB ainda afirma, os atuais preços do imóveis produzem a rentabilidade líquida suficiente.

ÚLTIMAS DO ESPORTE

EMPATARAM BOTAFOGO E SÃO PAULO

SÃO PAULO —

Num jôgo sem nenhum interêsse mais para o "Torneio Rio-São Paulo", Botafogo e São Paulo empataram ontem, à noite, no Pacaembu, de 1x1, com os tentos marcados no segundo período, com o alvinegro carioca abrindo o escore, por intermédio de Pampolini e o clube paulista empatando, de penalidade máxima, através de Agenor. Nilton Santos foi o autor do "foul" que redundou no tento do São Paulo.

JÚLIO RIBEIRO DO COUTO

Sua família, na impossibilidade de agradecer pessoalmente a todos os que se manifestaram por ocasião de seu falecimento, o faz por êste meio e aproveita a oportunidade para convidar para assistir a missa de 30.º (trigéssimo) dia que será realizada por intenção de sua bonissima alma, às 10.30 horas do dia 7 (sexta-feira na IGREJA DE NOSSA SENHORA DA CONCEIÇÃO E BOA MORTE — Rua do Rosário esquina da Avenida Rio Branco. — Desde já agradece a todos aquêles que comparecerem a êste ato religioso.

2ª semana de aplausos!
COLUMBIA PICTURES apresenta
O GRANDE ACONTECIMENTO MUSICAL-CINEMATOGRÁFICO DE 1961 "O ANO LISZT"!
SONHO DE AMOR
(Song Without End) • CINEMASCOPE • EASTMANCOLOR!
Com DIRK BOGARDE GENEVIEVE PAGE
e uma nova e fascinante estrêla CAPUCINE
HOJE 1.30-4.10-6.50-9.30
Exclusivamente no
VITÓRIA
AR CONDICIONADO PERFEITO
FONE 42-9020 - CINELÂNDIA

Diario Carioca

RIO DE JANEIRO, QUINTA-FEIRA, 6 DE ABRIL DE 1961

"Seu Talão" vai valer dois milhões só no próximo ano

SACHA VOLTA HOJE

RIO — "O rei do divórcio alheio" (costuma provocar divórcios entre artistas) voltará hoje a cantar no "Meia Noite" do Copacabana Palace, numa temporada curta, de apenas quatro dias. Sacha Distel volta à noite carioca depois de haver se apresentado em São Paulo e Belo Horizonte. No sábado dará uma matinée e na segunda-feira, despedindo-se do Brasil, dará um recital às 21 horas no Teatro Copacabana. Impressionado pela beleza da mulher brasileira, Sacha compôs uma música que lançará na noite de hoje: "Elles sont si belles les cariocas"

Justiça nega: leite continuará tabelado

RIO —

Foi denegada, ontem, a segurança impetrada, pelas companhias VIGAR e Agulhas Negras, contra o tabelamento do leite estabelecido pela COFAP. Em consequência, o major Maurício Cibulares determinou fiscalização rigorosa e permanente do produto nos entrepostos de distribuição, com o levantamento diário das quantidades entradas e distribuídas ao varejo.

Enquanto isso, o comércio atacadista foi pôsto sob a mira da COFAP, em cumprimento a disposições da Instrução 204. Firmas atacadistas de gêneros alimentícios foram autuadas e intimados os seus responsáveis a apresentarem, no prazo de 48 horas, notas de venda de azeite, bacalhau e cebola distribuídos ao consumo entre 21 e 31 de março findo.

ESTOQUES E PREÇOS

Simultâneamente o presidente da COFAP telegrafou a todos os presidentes de COAPs, mandando fazer um levantamento rigoroso dos estoques e dos preços de todos os produtos sujeitos à fórmula CLD (custo + lucro + despesa), em poder dos atacadistas nos Estados. A medida, ao que informou o major-presidente daquele órgão, visa a combater abusos que vêm sendo praticados por comerciantes que, pretextando a vigência da Instrução 204, majoraram ilicitamente todos os preços de suas mercadorias.

OUTRO MANDADO REJEITADO

Também foi rejeitado outro mandado de segurança contra a COFAP, desta feita requerido por servidores demitidos que pretendiam receber salários atrasados, relativos ao período compreendido entre as respectivas demissões e a data do decreto que os incluiu na tabela numérica de mensalistas daquele órgão

REUNIÃO DA JUVENTUDE TRABALHISTA

RIO —

Será instalado amanhã (20,30 horas), no auditório da Associação Brasileira de Imprensa, o 1 Congresso Estadual da Liga Regional da Mocidade do Estado da Guanabara. O ato contará com a presença do vice-presidente João Goulart, dos deputados federais Rubens Berardo, Sérgio Magalhães e Almino Afonso, assim como o governador Leonel Brizola (Rio Grande do Sul), que pronunciará uma conferência sôbre "Plano de Escolarização do Rio Grande do Sul".

GRAVADORES GANHAM PRÊMIOS

RIO — No Salão Nobre do Itamarati, realizou se, ontem, às 12 horas, a solenidade de entrega dos prêmios aos gravadores Fayga Ostrower, Pedroso d'Horta e Brás Dias, vencedores do I Certame Latino-Americano de Xilogravura, realizado no ano passado em Buenos Aires. Ao ato compareceram amigos e colegas dos artistas premiados, tendo o conselheiro Vladimir Murtinho, chefe da Divisão Cultural do Ministério das Relações Exteriores falado para exaltar as qualidades dos premiados. Os prêmios concedidos à Fayga Ostrower foram os seguintes: um da galeria de arte, um na importância de 10 mil pêsos argentinos, uma placa comemorativa do certame e uma medalha de ouro concedida pelo jornal "La Nación". Os prêmios dos artistas Pedroso d'Horta e Brás Dias foram medalhas de ouro e prata. Na foto, um aspecto da solenidade

Concurso de três em três meses: em estudo

RIO —

As modificações no concurso "Seu talão vale um milhão", que estão sendo estudadas pelo secretário de Finanças, sr. Mário Lorenzo Fernandez, que apresentará uma exposição ao governador Carlos Lacerda, solicitando, entre outras alterações, passe o prêmio máximo, atualmente de Cr$ 1 milhão, a ser de Cr$ 2 milhões, só deverão ser introduzidas — se aprovadas pelo governador — à partir do próximo ano.

Esta informação foi prestada à reportagem pelo sr. Paris Barbosa, coordenador do "Seu talão vale um milhão", que adiantou estarem ainda em estudo essas modificações, entre as quais uma referente aos sorteios, os quais deverão passar a ser realizados trimestralmente, ao invés de apenas duas vêzes por ano.

MODIFICAÇÕES EM ESTUDO

Informou o sr. Paris Barbosa que nada há ainda de concreto quanto às modificações, segundo soube através do próprio secretário de Finanças, sr. Mário Lorenzo Fernandez. As inovações que serão solicitadas em exposição a ser feita pelo secretário de Finanças, ao sr. Carlos Lacerda ainda estão em fase inicial de estudo, podendo-se, no entanto, adiantar que o sr. Mário Lorenzo está inclinado a aumentar o valor dos prêmios, passando o primeiro a ser de Cr$ 2.500 mil; o segundo, de Cr$ 1 milhão; os seguintes, em número de cinco, no valor de Cr$ 500 mil cada, além dos prêmios menores.

A extinção das séries seria outra inovação, passando os talões a ter uma numeração corrente, de um a seis milhões, entrando nos sorteios trimestrais os números trocados até dez dias antes de cada sorteio. No sorteio seguinte, estariam concorrendo os números seguintes aos últimos do precedente.

— Mas tudo, segundo fui informado pelo secretário, está ainda em estudo — disse o sr. Paris Barbosa. — Acredito mesmo que estas inovações sòmente venham a ser introduzidas, se aprovadas pelo governador, à partir do próximo ano.

SÉRIE "B"

Sôbre o primeiro semestre de 1961, disse o sr. Paris Barbosa que já estão esgotadas os certificados da série "A", tendo sido lançados o da "B", cuja troca vem se realizando em ritmo bastante acelerado.

A série inicial foi trocada em

(Conclui na pág. 11)

DEVEDORES EM PÂNICO

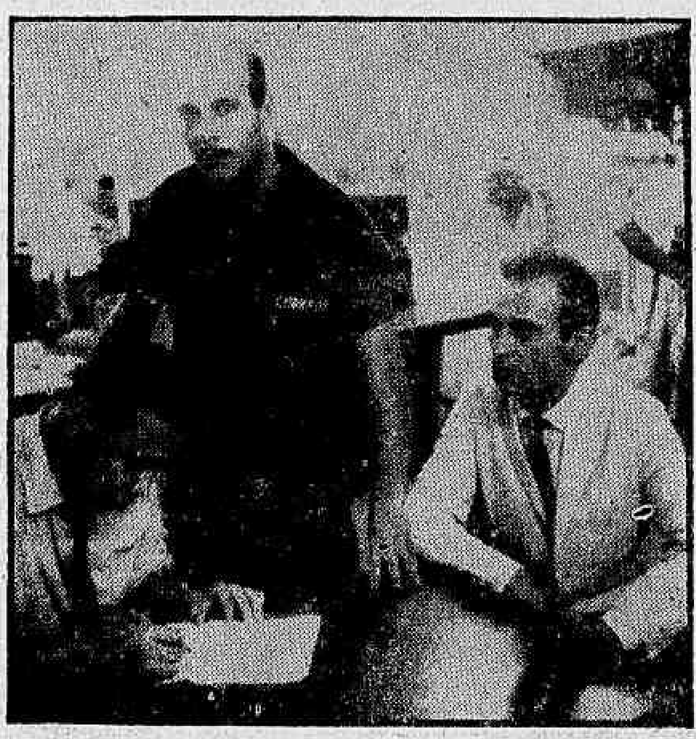

Mostrando que os devedores relapsos terão sempre um "homem de vermelho" à sua procura, o sr. Sérgio Barbosa, diretor da firma que está fazendo êsse tipo de cobrança, disse que o resultado está sendo surpreendente. Pelo sim pelo não, o "homem de vermelho" ficou junto do seu chefe

'Vermelhos' procuram os devedores relapsos

RIO —

"Ora não faz mal; vou me vestir todo de prêto e vamos passear juntos pela cidade; então o senhor não vê que sou Flamengo?" — essa foi uma das reações sentidas por um dos cobradores da nova firma que está tentando conseguir o pagamento de dívidas atrasadas, mediante o uso de roupas vermelhas e a cobrança em locais que o devedor freqüente normalmente.

"Como vê — quem fala agora é um dos diretores da nova emprêsa, sr. Sérgio Barbosa —, as pessoas procuradas pelos nossos cobradores são, em sua grande maioria, devedores relapsos que já tiveram tôdas as oportunidades de pagamento e não o fizeram, só cabendo o nosso método".

PÂNICO NA AVENIDA

Ontem, cêrca das 18 horas, o diretor da firma "Os Vermelhos da Cobrança Ltda.", sr. Sérgio Barbosa, compareceu à redação do DIÁRIO CARIOCA, acompanhado do chefe do setor de cobrança, sr. Antônio Carvalho, que trajava o uniforme vermelho. Houve um verdadeiro estardalhaço na calçada da Avenida Rio Branco, todos evitando ficar junto do cobrador fardado. Um popular mais afoito disse: "môço, cuidado que essa é a côr do diabo..."

TRABALHO

"Inicialmente, devo dizer que não há motivo para pânico — disse o sr. Sérgio Barbosa. Devido a grande procura, só estamos aceitando dívidas antigas, sendo de outubro do ano passado as mais recentes. Depois de aceitar a cobrança e firmar o contrato de autorização, é que nosso trabalho começa a funcionar objetivamente. Inicialmente, levantamos a capacidade financeira do devedor face a seu débito. Depois disso, um representante nosso, em trajos comuns, vai até o devedor e o põe ciente da nossa atuação, tentando a composição de um acôrdo que, para nós significa a concessão de mais um prazo. Caso não seja efetuado o pagamento acordado, então nosso representante, já de roupa vermelha, começará a cobrança dando prazos de 24 e 28 horas. Para avaliar a penetração de nossa firma, basta dizer que só nesses cinco dias de abril recebemos autorizações para cobrar nada menos que um milhão de cruzeiros".

PITORESCO

Já o sr. Antônio Carvalho, cobrador-chefe que se apresentou um "uniforme de trabalho", falou sôbre outro ângulo da existência da firma. Inicialmente narrou o episódio do devedor humorista que se vestiria de prêto para andar pela rua junto com êle porque era Flamengo. "Fora disso, existe o caso daqueles que querem apelar para a ignorância. Mas isso, sempre se dá um jeito, o pior mesmo é quando a pessoa procurada não liga" — concluiu o chefe dos "homens de vermelho".

VERMELHOS EM AÇÃO

Os "homens de vermelho", que representam uma firma especializada em cobranças de dívidas incobráveis, já estão em plena atividade, conforme a foto mostra

Tróleis: Lacerda faz voltar à estaca zero

RIO —

Embora a SADE já esteja com 85 por cento dos seus serviços concluídos e os tróleis continuem a chegar, o governador Carlos Lacerda ordenou uma reformulação no contrato e modificou a Comissão dos Ônibus Elétricos (ainda não tem os nomes indicados) fazendo com que os serviços atribuídos ao Govêrno Estadual voltassem à estaca zero.

Por outro lado, os problemas apresentados em um memorando pela SADE — Sul Americana de Eletrificação S.A. ao governador Carlos Lacerda, alguns dias depois de sua posse, estão sem nenhuma solução, o que faz crer que o carioca não terá ônibus elétricos neste ano.

PARA LACERDA RESOLVER

Entre os principais assuntos a serem resolvidos pelo governador Carlos Lacerda estão:

1) Assinatura dos contratos de assistência técnica e administrativa, que deverá ser prestada à Entidade que virá explorar o serviço de supervisão da manutenção dos veículos e das instalações fixas. O contrato assinado em 2 de abril de 1957 prevê na sua cláusula 50 — a assinatura dos referidos contratos;

2) Execução das ligações de alta e baixa tensão para permitir a alimentação das subestações retificadoras: a "Rio Light S. A." apresentou o orçamento para as ligações das primeiras subestações;

3) Remoção das interferências das Companhias Concessionárias que impedem a colocação da linha e a inauguração do serviço em alguns logradouros;

4) Permissão por parte da "Jardim Botânico" para que sejam modificados provisòriamente alguns elementos da rêde aérea do bonde, sem prejuízo da continuidade dos serviços, a fim de permitir a construção da rêde de contato dos trólleis acima da rêde do bonde;

5) Cessão por parte da "Jardim Botânico" de uma parte da aérea da garagem do Largo do Machado a fim de permitir sua utilização para a guarda e manutenção dos primeiros veículos que deverão entrar em funcionamento, devendo para tal serem executadas as adaptações necessárias;

6) Permissão por parte da "Jardim Botânico", de ocupar o terreno da garagem do Largo do Machado destinada à construção de subestação retificadora n.º 2;

7) Resolução de vários assuntos pendentes com a "Rio Light S. A.", a fim de possibilitar o completamento das instalações na Praça Juliano Moreira, na Av. Venceslau Braz e Av. Pasteur;

8) Aquisição dos disjuntores de entrada de A. T. e dos materiais para as cabinas de medição da "Rio Light S. A.", a serem instalados nas subestações retificadoras;

9) Previsão por parte do govêrno das verbas orçamentárias para permitir a continuação dos serviços no ano de 196? sem o que a obra ficaria paralisada.

ESTACA ZERO

As inovações do governador Carlos Lacerda farão com que haja um período de transição, no qual a firma contratada suspenderá seus serviços até que fiquem definidas as novas bases do contrato

A nova Comissão, que inclui elementos da Junta Administrativa de Bondes da Zona Sul ainda não teve os outros participantes indicados e espera que o governador assuma suas funções no Poder Executivo...

J. DANTAS COMPRARÁ NAVIOS

RIO —

O embaixador João Portela Ribeiro Dantas, que vai aos países do Leste europeu, recebeu da Comissão de Marinha Mercante os dados necessários às negociações que serão feitas na Jugoslávia, para aquisição de 36 navios cargueiros destinados ao Lóide e à Costeira.

O relatório contém especificações sôbre os barcos desejados e seu preço médio, bem como demais pormenores técnicos a serem envolvidos na operação. O ministro Clóvis Pestana autorizou o sr. João Dantas a estabelecer negociações nas bases dos contratos realizados nos últimos dois anos.

Sêlo de 10 centavos é para facilitar o trôco

RIO —

Ignorando, ou fingindo ignorar, a tarifa postal vigente, um matutino disse, ontem (certamente informado por alguém do Departamento dos Correios e Telégrafos) que os selos de 10, 20 e 50 centavos servem, apenas, para "facilitar o trôco".

Ajuntou, ainda, o informante do referido matutino, que a Casa da Moeda "deixou de emitir" selos de quantia inferior a um cruzeiro como se aquela repartição tivesse livre arbítrio de imprimir o que lhe parecesse certo em desrespeito e inobservância de dispositivos legais.

DESPRÊZO PELA TARIFA

Tal notícia veio, agora, positivar, a denúncia feita, há dias, pelo DC de que o Departamento de Corrêios e Telegráfos tirando das suas agências a venda de selos de valor inferior a um cruzeiro estava usando um ardil (golpe baixo) para aumentar a selagem de correspondência sôbre a qual incide, de acôrdo com a tarifa postal, frações de um cruzeiro. Os impressos, os jornais, a correspondência aberta ou comercial, tôda a classe enfim de remessas que são feitas pelo Correio a qual, muitas vêzes, tem tributação onde se registra fração de cruzeiro vai sofrer, assim, de maneira irregular e confessada publicamente, majoração arbitrária, já que a Casa da Moeda "deixou de emitir" selos de 10, 20 e 50 centavos.

RESPEITO À TARIFA

Atribuindo a nota do matutino à informações colhidas no Departamento de Correios e Telégrafos, através de pessoa autorizada (ou que se avocou autoridade) devemos chamar a atenção do Ministério da Viação e do diretor do Departamento em questão para tal irregularidade.

Os Correios e Telegrafos têm obrigação, declarada e incontestá-

(Conclui na 11ª pág.)

GOVÊRNO NO CARNAVAL

RIO — Na reunião realizada ontem com os dirigentes das grandes sociedades, o diretor do Departamento de Turismo, sr. Vitor Bouças, afirmou que "êste ano o govêrno auxiliará o desfile dos clubes"...

Turismo acorda cedo: já pensa no carnaval

RIO —

O carnaval de 62 já começou a ser organizado, e ontem o diretor do Turismo, sr. Válter Bouças reuniu no seu escritório os representantes das sociedades carnavalescas e a imprensa, para comunicar que conseguiu arrecadar de emprêsas particulares a quantia de Cr$ 1 milhão de cruzeiros, que será dividida entre os clubes que desfilam no sábado de carnaval.

Na reunião, os dirigentes das grandes sociedades apresentaram ao diretor de Turismo uma série de reclamações contra os desfiles passados — falta de dinheiro, material feito às pressas etc. — obtendo do sr. Bouças a promessa de que para 62 tudo será organizado e o govêrno auxiliará diretamente as sociedades.

61 NÃO DEVE REPETIR-SE

Segundo declarações dos dirigentes das sociedades, o desfile de 61 foi um fracasso porque não houve dinheiro, e os clubes se viram impossibilitados de montar grandes alegorias que pudessem agradar ao enorme público presente. As sociedades receberam apenas uma pequena quantia, que não bastou sequer para pagar os serviços dos operários que durante mais de 12 dias trabalharam na montagem dos carros.

Falando ao DC, após a reunião, o professor Aristides Martins, presidente da Federação das Grandes Sociedades, afirmou. "Em 1962 não queremos que suceda o mesmo de 61, isto é, carnaval realizado às pressas e sem planejamento. Temos uma grande dívida com o público que assistiu ao nosso desfile, que, reconheço, estêve horrível; queremos saldar a dívida, oferecendo ao carioca um desfile soberbo, como podemos oferecer"

— "Pretendemos — continuou — modernizar os desfiles, fugindo aos temas tradicionais em busca de coisas mais atuais, e se recebermos ajuda do govêrno podermos contar com geradores que não queimem na hora precisa, como aconteceu êste ano".

LISTA DAS NECESSIDADES

Tendo o sr. Bouças solicitado que as sociedades dessem ao Departamento de Turismo uma lista do que necessitavam, adiantou o prof. Martins que cada clube precisa de, no mínimo, quatro geradores próprios, para que não necessite recorrer aos empréstimos do Exército, que sòmente oferece geradores velhos e que na hora semphe falham, além de custarem a cada clube cêrca de 16 mil cruzeiros; precisam, também, de prazo e gente para trabalhar, para que não seja necessário pagar "extras" a fim de que o trabalho não pare; precisam também de barracão para armarem os préstitos de cada clube; os carros que controlam a maquinaria devem ser separados dos carros alegóricos, "pois isto prejudica e enfeia o desfile" — afirmou o sr. Martins.

As sociedades desfilaram uma grande quantidade de coisas urgentes, e o diretor do Departamento de Turismo pediu que cada clube organizasse uma lista, que será estudada pelo govêrno, para que as medidas possam ser efetuadas. Segundo o sr. Bouças, "o Estado tem que verificar os meios para poder dar às sociedades material em bom estado, que possa ser utilizado sem prejudicar o desfile, como vinha sendo feito até agora".

OFICIALIZAR O CARNAVAL

Segundo o presidente da Federação das Grandes Sociedades, o govêrno deveria oficializar o carnaval, oferecendo todo o apoio necessário para maior brilho e sucesso desta festa nacional. Disse também que o Banco da Guanabara deveria emprestar dinheiro para os clubes, que poderiam, dessa forma, oferecer o que há de melhor em matéria de alegoria e orginalidade.

— Em todo caso — disse o prof. Martins — finalizando esta reunião já assinala um grande progresso, porque nunca se pensou em carnaval no mês de abril. Isto mostra que há interêsse em ajudar; o problema agora, é que êste interêsse prossiga até o carnaval e as coisas não fiquem pelo meio, como tão comumente acontece entre nós.

SUIPA APELA

Antes de ter início a reunião, uma representante da Sociedade Protetora de Animais, apelou para que os clubes não utilizem mais cavalos para puxar os carros. A representante da Sociedade Protetora dos Animais partiu com a promessa feita pelo prof. Martins, de que os animais serão poupados, porque além de ser uma des-

(Conclui na 11ª pág.)

AGUARDANDO A HORA

Os "tróleis" estão no cais do pôrto, aguardando a hora de entrar em ação. Silêncio que berra!

"Gaiola" está sem "quorum"

RIO —

A antiga Câmara dos Vereadores voltou a se reunir, ontem, normalmente, depois que, no dia anterior, não houve "quorum" para o início dos trabalhos. Hoje, a partir das 13 horas, de acôrdo com edital publicado no "Diário Oficial" seus funcionários deverão se apresentar na Assembleia Legislativa, no Palácio Tiradentes.

Apesar de tudo isso, a Câmara continuará a se reunir diàriamente.

Conjuntos do IAPB em pé-de-guerra: aumento

RIO —

Moradores dos Conjuntos Residenciais do Instituto de Aposentadoria e Pensões dos Bancários estão se queixando contra a atitude assumida pelo sindicato da classe que, segundo afirmam, está de acôrdo com o aumento que o colegiado que dirige a autarquia está tentando impingir aos imóveis locados, a título de "despesas de condomínio".

A atitude da direção do IAPB, de acôrdo com a denúncia recebida, é uma fuga ao cumprimento do disposto na nova Lei de Previdência Social que manda sejam vendidos aos locatários os imóveis que não estejam dando lucro, sendo exatamente êsse o caso de todos os Conjuntos Residenciais dos Bancários.

LEI DO INQUILINATO

Consoante as declarações dos moradores, a idéia da majoração dos aluguéis partiu do sr. Pedro Paulo Sampaio de Lacerda, bancário indicado pelo Sindicato para dirigir o Departamento de Aplicação do Patrimônio, sendo citado para corroborar essa afirmativa o DAP 1/61, de 16 de março corrente, publicado no Boletim de Serviço do IAPB de n. 66, de 21 de março.

"Além de se voltar contra a classe que pertence, a medida determinada pelo sr. Pedro Paulo Sampaio de Lacerda é eivada de ilegalidade, já que o aumento das despezas de condomínio está previsto apenas na última Lei do Inquili-

(Conclui na 11ª pág.)